濱江日報

康德四年十一月一日發行
發行所 哈爾濱道裏經緯街 濱江日報社
電話 總務局 二七七九　編輯局 三一七〇　營業局 二七七九
定價 每份八分 一月一圓四角 外埠加郵費兩角
每份三分 每月五角 外埠加郵費一角
第四三九號　本報今日出一張半

為對應國際情勢 開催國政懇談會

新京七日國通電：在滿洲國政府，與友邦日本政府之興亞建設工作並行，樹立產業五年計畫，且各部門，其生產力均為擴充，為對應現下之國際情勢，進行諸般之準備中，在國務院弘報處，凡有政府方針得言論界之協力，向一般國民使之徹底明瞭，並動員政府各部司長處長級之權威者，由七日午後七時起，一週間，在滿洲國通信社會議室，開國政懇談會，政府側出席者，並日程如左：

七日，神田企劃處長。
八日，古海主計處長。
九日，椎名產業部鑛工司長。
十日，青木經濟部金融司長。
十三日，五十子開拓總局總務處長。
十四日，三中井治安部軍政顧問。

天皇陛下對我皇帝陛下發祝電

東京六日國通電：天皇陛下，以六日為我國皇帝陛下御誕辰之故，御發送御祝電矣。

山田最高指揮官 巡視各部隊 並慰問傷病兵

上海六日發國通電：山田中支派遣軍最高指揮官，於三日早朝，携帶幕僚，由南京空港出發，自三日至六日，巡視杭州嘉興，上海各部隊，並赴各地病院，慰問傷病兵，又赴上海神社大場鎮表忠塔參拜後，六日午前十時，由〇〇飛行場出發向南京歸還矣。

使節團為謝訪歐中之厚意 招待意德等各國公使代表

新京五日國通電：訪歐萬里，與得防共親善之實之我國訪歐使節團，對歐中各國之歡迎，為表示謝意計，自本日午後六時起，假中銀俱樂部，招待高爾泰齋意公使，瓦古那德公使代表，加斯貝羅馬法皇廳代表以下在京外國使臣，使節團側韓團長以下全員出席，大張感謝宴會，宴開先有韓團長起立，對滯歐中各國熱誠之歡迎，述以深甚感謝之意，對此有高爾泰齋意公使答稱，使節團無事果成重大使命，殊甚共慶云云，席間並述追懷之故國情緒，共同進餐，賓主歡談，竟而忘時，迨至午后七時半，始於盛大裡閉宴云。

◎韓使節團長之致辭

閣下並諸位——吾等使節團訪問意大利，德意志，波蘭，羅馬法皇廳之際，於各地蒙受滿溢熱誠之歡迎，及鄭重之歡待，藉得與官民各位親睦相厚，回憶之餘，實吾等一生所難忘者也，而今平安歸還母國，復又得覩各國代表之諸位，吾等情君又訪此等諸國之心地，今夜謹備小宴，蓋欲與閣下諸位，把酒暢歡，重新當時之欣快追憶也，於公務多端之際，得蒙臨席之榮，吾等實深感謝不置，切望多食多飲，盡量歡談，謹祈意大利，德意志，波蘭，羅馬法皇廳之繁榮，並祝閣下諸位之健康。

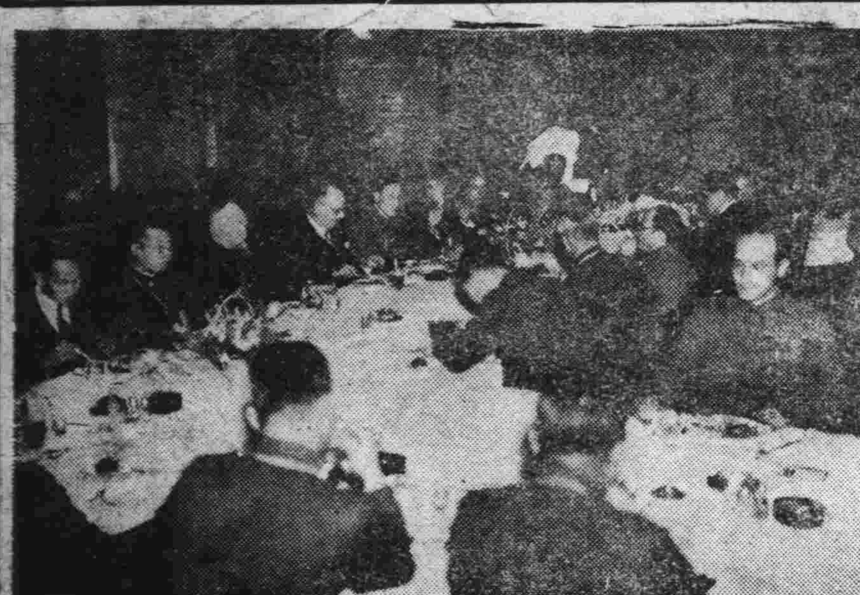

寫眞：宴會場之全景

因發生反猶太人事件 匈牙利政府宣布戒嚴

布達佩斯四日國通電：三日夜，於猶太教會前，發生之向猶太人羣，投擲爆彈，死傷十四名之事件，係為極右派之反猶太運動，因有擴大之虞，故匈牙利政府，特即時向全國發布戒嚴令，然司法省當局為強化徹底戒嚴令計，四日已將省令公佈云。

佛蘭克軍開始攻擊 米諾魯加島

人民戰線政府首腦部及軍隊 ——均向法國領內逃亡——

羅斯六日發國通電：佛蘭克軍空軍，於六日對在人民戰線軍勢力下之米諾魯加島開始攻擊，由空中散布多數勸降伏傳單，佛蘭克軍，在米諾魯加島將為敵前上陸，米腦魯加島，乃為西部地中海，巴里亞[illegible]，為法國海軍之事實上之根據地，在軍事，極為重要，向島若被佛蘭克軍佔領，意大利之地中海制霸之上，持有重要之意義，頗為注目。

比魯比呢亞五日發國通電：數十萬之人民戰線軍，向法遁入，法國當局，對人民戰線軍敗殘兵之遁入，已有各般之準備，凡一越國境者，即時解除武裝後，向比魯比呢亞南方之特別強制收容所內收容，而一般非戰鬥員之避難民，今後續續向法領避難中。

比魯比呢亞五日發國通電：依佛蘭克軍之壓迫，向國境逃走之人民戰線軍，愈形狼狽，五日有約一十萬之人民戰線將士棄加打羅呢亞洲，向法國領內，如雪崩般遁入，人民戰線政府之首腦部，對今後是否續行抗戰，或向佛蘭克軍降伏，內部意見極不一致，阿薩呢亞總統，赫西希拉魯前首相以下，呢庫林內閣之閣僚，亦向法國領內逃走，佛蘭克軍，對依然留於西班牙之呢庫林首相，梯魯巴腦外相，勸告其降伏。

比魯比尼亞五日發國通電：一敗塗地之西班牙人民戰線政府之要人，今後之行動，各方面均為注目，五日以阿薩呢亞大總統為先，政府高官數名，越過法國西班牙國境，到比魯比尼亞，即時，向巴黎方面而去，阿薩呢亞大總統，對巴羅西洛那喪失後之善後策，與呢庫林首相意見頗不一致，在巴里西亞蟠踞，始終主張抗戰之呢庫林首相與急進派斷交，已赴巴黎，將仰英法之調停，而為休戰秘密交涉之

訪問意大利之英首相 已由羅馬歸還倫敦

寫眞：即在羅馬運動場之英首外兩相（由右向左，莫索里尼意首相，張伯倫英首相，哈里法茲庫英外相，齊亞諾意外相）

日海軍航空隊猛炸 華南萬縣貴陽各地

上海五日國通電：艦隊報道部五日午後一時發表：一，約凡二旬襲擊華中方面腹地一帶，因天候之險惡竟失長驅空襲之機，濁興髀肉之嘆之海軍航空部隊於昨四日午後絕好之飛行日和，勇敢大舉襲向四川省本部之[illegible]空敵行痛烈之編隊炸擊，於散在於目地的地內之敵兵營，及其他重要軍事施設，與夫飛行場等，投下巨彈如雨，將其一部，已無完膚，其一部落炸之大建築敵處，竟起濛黑烟，光炎直冲，空中不見敵之機影，僻於我方奇襲部隊，偉容地上敵兵，周章狼狽，未出以反擊之舉，收得大戰果之我方攻擊部隊悠悠繼續快翔，全機平安歸還基地。

二，又同日於華南方面，海軍航空部隊之精銳（〇〇機），衝破密雲，遠去襲擊貴州省之省城貴陽，其市內重要之軍事設施，縣政府，及其他多數官衙炸破，數處遂起極大之火災，與以莫大之損害，敵方之防衛炮火雖極熾烈，但我方無稍被害，全機竟平安歸還。

三，又二日以來華中南方面海軍航空隊之別動隊實施左記之爆擊，皆收相當之戰果，全機無事歸還：（一）浙贛線交通路攻擊部隊於南昌東方瓖溪驛爆擊破線路數處及貨車，爾附屬建築物。（二）華南方面向西江，潭江及電白方面偵察攻擊之部隊到處攻擊軍用艇，軍需工場或倉庫羣，與以多大之損失云。

意政府聲明

決意援助佛蘭克軍 但未言及要求返還領土問題

巴黎五日國通電：意大利政府，於四日發表之法西斯黨代表會所關聲明書，意大利政府，非至佛蘭克軍之最終的勝利，斷乎不撤退義勇軍，表明強硬態度，右報道，已向巴黎傳入，予法國政界，以多大之反響，依消息通之觀測，事態既已至此，則急速承認交戰團體及撤退在西班牙人民戰線軍之外國人義勇軍等條件，完全無交涉之餘地，又依西班牙之要衝，里羅那之陷落，阿薩尼亞大總統人民戰線政府之首腦，相次向法領遁入，以法國政府西班牙政策之轉換，有無慮之模樣，受法國政府之意，訪問布魯叩斯之比拉魯法國上院議員，定於八日或於九日歸法，對佛蘭克政府交涉之經過，向政府報告，法政府及一般對此，均極重視。

羅馬四日國通電：意大利政府，四日夜，已舉行法西斯代表議會，將內外之重要問題討議，然散會後，已將聲明發表，將於佛蘭哥國民軍獲得勝利之前，不撤收義勇軍之重大決意，及全幅支持希特勒總統之三十日國會演說之意表明，然關於向法國之要求領土，則毫未言及，關於是項，熟悉消息者，則謂現在非為對法要求之時期，乃為應注全力於援助佛蘭哥軍之時，反應莫索里尼首相之意向云。

敵軍以長江為中心 亘湖南湖北河南三省 目下積極構築陣地中

南京七日發國通電：據當地之情報，支那為日軍之進擊，以長江為中心，亘湖北省西方地區及河南，湖南之三省，積極構築陣地。

一，宜昌附近之閉塞線，最近完成，敷設機雷，在上流構築堅固之陣地，又為計劃中湖北省巴東，鄂及四川省巫山，萬縣，都等，以為長江沿岸之軍事據點。

一，在宜昌以北，漢水東北地區，構築二三陣地，由宜昌配置中央軍，目下由宜昌向同方派遣數師兵力中。

一，長沙北方，洞庭湖地區，以汨水與湘江之二大河為障壁，構築半永久的陣地中。

一月中 中支方面戰鬪狀況

濟南六日發國通電：在山東，河北，河南，安徽之一部，一月中，戰鬪狀況如左：

戰鬪回數	一九九
潰敵總兵力	四六，九一〇
敵遺棄屍體	七，六四八
鹵獲品	
戎克及快速艇	六一
馬	一〇四
小銃	一，六八五
同彈藥	六三，三七五
迫擊砲	一五八
機關槍	五
手榴彈	八〇一
自動車	五
其他	多數
補虜	二二八

對美國大總統之演說 德國政府擬發表聲明

柏林四日國通電：羅大統領，三十一日，對於上院陸軍委員所說明之美國防衛線，風傳在於萊茵，其內容頗刺戟德國官界，然據四日哈瓦斯通信社柏林支局之報道，謂德國政府，關於該問題，正式將發表何等聲明云。

智利地震同情金 至六日止

日方寄去三萬餘元

東京六日發國通電：智利國地震，所寄之同情金，甚為踴躍，至六日止，總額已達三萬三千二百四元云。

英法兩國均有 承認佛蘭克政府之意 英首相暗示與法國協力

倫敦七日發國通電：在倫敦政界，英法兩國政府於最近之將來，承認佛蘭克政權，為西班牙唯一之正當政府，為之聲浪頗高，此為英國政府，因人民戰線軍，及政府首腦，遁入法國，佛蘭克軍，軍事的制霸，已完全成功，故主張承認佛蘭克政府，六日，愈深更，為西班牙問題，與法國政府，而行緊密之接洽，張伯倫首相，為安定崩壞之歐洲之起見，於西班牙問題，在此數日中，主張現實的解決，英國外交界均認承認應佛蘭克政府，以解決西班牙問題。

倫敦六日國通電：西班牙之內亂，依佛蘭克軍之勝利，已接近於終幕，同時，英法兩國之外交活動，俄然活潑矣，駐英克爾班法大使，六日午前，於英外務省，訪問哈利法克斯外相，對於西班牙內亂之休戰斡旋問題，鳩首協議矣，又駐劄西班牙安利法大使，亦於昨五日，與施齊布孫英國代表，與人民戰線政權外相，德魯巴約外相，已言明，以西班牙領土之保全，及對於人民戰線兵士之迫害行為之中止為條件，有應諾和平休戰之準備之旨，而似要望英法兩國之好意的斡旋之形勢焉。

倫敦六日發國通電：張伯倫英首相，六日於下院，答覆議員之質問，曾言及英法兩國之關係云：彭艾法外相，於一月二十六日議會，曾說將來英法兩國，若捲入戰爭之漩渦時，英國之全兵力，可為法用，同時，法國之全兵力，亦將為英國用，而英國政府之見解，亦與彭艾法外相之見解完全相同，假想之將來，將起之事態，雖不能檢討，至詳細之點，然英法兩國之權益，互有極密切之關係，若有對法之死活的權益，加以脅威之時，則無論其為何國，英國亦必與法國協力，以對抗之等語，當西班牙問題將終結，法意關係正險惡時，而英國首相暗示對法協力矣。

因反共反蔣運動進展 重慶政府之苦悶愈甚

東京六日國通電：六日東京日日讀賣新聞，均於其週間時局欄，對於中國之反共運動之本格的進展，並重慶政府苦悶之深刻化，所述如次：新中國勢力之反共反蔣運動，逐次進展，元老吳佩孚將軍，即將去開封，自立為陣頭，進武力討蔣之驅矣，往年之心腹，早已集來，河南之民軍，四川及舊東北軍之某某將僚，亦以已表明參加矣，又始終要求國民政府反省之汪精衛，已率直表明和平之途，在反共聯日矣，即戰爭延長一日，則使蘇聯得安一日，而使促進中國之赤化者也，故日華合作，尤為救中國之唯一之途，其行方已明矣。如斯依吳佩孚運動，並汪兆銘路線之進展，興亞之聖業，漸次得中國人之醒覺參加，將本格的展開矣。一方，隱蔽秘密之五中全會之內幕，次第明白，暴露共產黨果於進至同會左派之大部，同會議決設立之國府中最高機關的國防委員會之現階段，所謂共產軍參加軍政機關者，為最重大之事，其策謀之九分，亦可謂為成功矣。如斯，規正第一期抗戰體制計畫，結局，亦因統一戰線之危機，不得解消，徒弄於左派之術中，除供抗戰熱之犧牲外，無他焉，重慶政府之苦悶，愈愈深刻化矣。

駐蘇匈牙利公使館閉鎖後 其事務由日本大使館代行

莫斯科六日發國通電：匈牙利之防共協定參加，時，蘇聯政府，對匈牙利，要求駐蘇公使之退出，蘇聯匈牙利國交，事實上陷斷絕狀態，駐蘇帝國大使館，乃基於匈牙利側之懇請，於匈牙利公使館閉鎖中，其事務由帝國大使館代行，六日，對匈牙利，已發出受諾之回答。

美對蔣借款 用途已判明

華盛頓六日發國通電：自客冬以來，發生種種揣測，不明內容之中國系，猶尼巴沙爾特列典古哥保列遜之對蔣借款，二千五百萬弗之使用方法，茲由六日之確實情報，業經判明，殊引起各方面之注目，即以右之借款中，國側定購物資，內容如左：

一，於中國設工場，尤以軍需品製作工場之裝備機械類。
一，為開發僻地之農業用機械類。
一，於緬甸重慶間之援蔣路線，使用之大汽車千臺至二千臺。
一，電信電話機械類。
一，棉布類，（似為國府軍製服裝用）。

蔣政府召開大學校長會議

香港七日發國通電：依重慶來電，蔣政府，對抗戰第二期之高等教育，為檢討根本方針，最近開催全國大學校長會議，苦於壯丁缺乏之蔣政府，在同會議，對學生動員計畫，將如何決定，頗為注目。

敵軍之軍事委員長 行轅本月中旬開處 主任由賀國光充任

香港六日發國通電：依重慶來電，先般來，組織準備中之軍事委員長制度行轅，大體完了，以本月中旬為期而開處，目下人員書類等，已向成都發送，新行轅主任賀國光，亦於二，三日中，由重慶出發赴任。

日陸之荒鷲 破壞敵軍用路

上海六日發國通電：陸之荒鷲吉田部隊，於五日早朝，奇襲浙江省杭州西方及南方之臨安，新登，諸暨等之敵密集部隊，予以巨大之損害，又對南昌南方，浙贛鐵道三江口附近之敵軍用列車，及軍需品堆積場，實施徹底之爆擊，將敵之軍需補給路，完全破壞矣。

日軍於廬山 掃蕩戰況

廬山六日發國通電：四日午後十一時，由牯嶺北方八公里，明知舖開始進擊之赤堀部隊長，所率之掃蕩部隊，於五日午前八時，修將羅英壯弗千石獅

武漢治維會支持 吳將軍通電

漢口六日國通電：武漢治安維持會，六日以臨時，維新兩政府，廣東治安維持會為先，向全國各團體，發出支持吳將軍並和平救國會支持之通電。

大火 大阪三菱倉庫被焚 損失三百五十萬元

大阪六日發國通電：於六日午後四時頃，大阪市此花松區櫻島町，三菱倉庫起火，焚去倉庫二所，內存印度棉，萬六千四百三十九袋，輸出棉布二千一百四十五捆，綿布二千二百二十八捆同歸於燼矣。損失約三百五十萬元云。

日華直通電話 由本月末開通

北京六日發國通電：華北電信電話會社，前者計畫，開設日華直通電話，茲決定于本月末開始矣。右直通電話，用有線日滿架空線以天津，奉天，大阪為基點，最初用一回線，與日本之通話區域，預定為東京，大阪，神戶，橫濱，名古屋，京都，廣島，福岡等八大都市，而華北側，為天津，北京二大都市。

印度巴羅塔國王 基庫瓦魯逝世

包比伊六日發國通電：為進步的國王，印度巴羅塔國之基庫瓦魯，於六日逝去，享年七十六。基庫維魯王，生活極為貧窮，為巴維塔國王，勤儉力行，率先担當二百五十萬國民之啟蒙，對普通教育制度之確立，宗教改革鐵道建設等，着着實行，造巴羅塔今日繁榮

企劃處機能擴充 新設調查科

新京六日國通電：政府為謀以產業五年計畫為根幹，對處滿洲國第二期建設之現段階，為行政之頭腦，而存在之企劃機能之擴充強化，今次於同處新設調查科，即將改正其官制，即從來同處之任務，以參事官為中心，掌管各部局署，回附之各種行政要綱案之審議，並與關東軍，日本方面之交涉連絡等，因無調查機關，對於國家活動之根本事項，固不待言，即其他各般國家之主要立案計劃等，事實上為全然未能着手之狀態，今後，以同調查科，對於國內政治，經濟，文化等，及歐美列強之政策等，加以研究，由是，以企劃處得以發揮總務廳中心主義之真價值，以謀其機能之強化，故其實現，有巨大之期待，又調查之首班，將由現總務廳，並經濟部囑託，賀川鐵藏氏就任，同氏通英德法華各國語，尤其是對於瑞典語，於日本為第一人云。

福臨號西服皮貨帽店

新到大宗呢絨毛布，備有各樣男女西服，協和服，風衣，大氅，批發零售均所歡迎，承做手工定價低廉，存有多數各式水獺皮帽特別賤賣

道裏中國八道街路北三十三號　電話七一六三番

漢宮秘史（八四）

・六歲為后

與霍光同受遺詔輔少主，並論前捕斬反者莽通功，封桀為安陽侯，桀又為子安娶霍光女，結婚相親，故每遇霍光休沐出外，桀輒代光入決事，昭帝始立年八歲，帝長姊鄂邑蓋長公主居禁中調護之，公主素與其子之門客河間丁外人有私，上與大將軍霍光久知其事，因不欲失公主歡心，非惟不責之，即令外人侍公主，公主擬納周陽氏女入宮，令配耦帝，時上官安有女，即霍光外孫，安因託光願納女入宮，光曰，汝女年齒尚幼，何汲汲為，待其成人，謀之未晚也．安嫌其迂緩，自以為向與丁外人相善，又往向外人曰，聞長公主將選良家女入宮為帝耦，安有女貌頗端正，自問尚可合格，何必他求，煩君為長主言之，果使此事得成，安全家感激無既，況於君亦甚為得計，蓋君今日雖侍公主，名分究屬未定有安父子在朝，彼時足下何憂不封侯耶，再加以椒房之親，自無不竭力相助，漢家故事常以列侯尚主，外人大喜，為安乘間告之長主，長主亦以為然，未數日即有詔召安女入為倢伃，安為騎都尉，月餘遂立為皇后，年甫六歲也。

・與我婿飲酒

古今名人軼事 159

王揖唐夫人勤儉可風

王揖唐總長之夫人，爲江蘇崑山縣之望族，性溫淑，識大體，而御下尤得「寬嚴相濟」之功，凡僕婢均甚德之，當安福派鼎盛之時，論王氏之聲望地位，固屬炙手可熱，而王氏清廉自持，猶不失其書生本色，毫無官僚習氣，凡此事蹟，國人共知，而王夫人當王氏正貴之時，主持家政，一如平恒，事無巨細，不假手於僕婢，布衣粗服，儉樸異常，出行多以「安步當車」，遇戚友喜慶應酬，則以人力車代步，固不願坐汽車以出風頭，是誠難能可貴者矣。王夫人從王逸老有年，耳濡目染，詞賦均擅，偶有倡和，斐然可誦，第輕易不以示人耳。事變後，新政權應運而誕生，王逸老毅然出任艱鉅，東山絲竹，想像蒼生，今長內政部，宵旰匪懈，無時不以民生疾苦爲念。王夫人仍如往昔，克勤克儉，以輔王氏，故王氏之家庭，能雍和如此者，夫人之力也，夫人好佛，每日除理家政外，咸以禮佛爲功課。

中國皖南異產 （琴）（溪）（魚） 大者盈寸 可當茶飲

皖南涇縣，距城里許，有琴溪在焉，溪水澄清，沙石可辨，中產異形之小魚，最大者亦不過寸許，其小者纔如小蝦長，邑人名之爲「琴魚」，視爲珍貴，由漁人張網捕得後，焙晒既乾，亦若乾蝦米然，此魚不能鮮食，必滾晒乾，藏之甕中或以饋贈戚友，其食法亦奇特逾恒，晨起置少許於上等茶葉中，沸水烹之，茶葉沉底，而此魚則悉浮於水面，轉動自如，以活魚游於水中者，飲其茶汁，謂可滋養身體，但筆者則略嫌其腥，正不知其妙味何在也。以魚與茶並用，誠別開生面之品茗矣，而該邑人士，俱珍視之，價亦極昂，小康之家，恒罕食之，殆亦「物以稀爲貴」，而遂奇貨可居歟。

日本風俗習慣誌 李石炎著〔七〕

然此品並不只限於過年食用，而在其他節日亦常食之，總之乃一種祝儀食品，素日到日本飯館內，亦有賣者。

年一月元旦早朝，一家團聚食時，用普通白木箸，裝入長形白紙袋內，紙封表面印有『賀箸』二字，其下把用者姓名寫上。

(七)若水

『若』字乃少壯的意思，若水，即新春乍立的早晨的凉水，叫作若水。據說飲了此水，可以除邪。然現在改變，不在立春早晨，乃改在元旦行之，元旦早朝汲點井水，即叫作若水，大體都以家內之作子者，或作長子者，以當汲水之任，將所汲之水，用之於作雜煮，或其他煮物，現已成爲普通人的年中行事之一，若水之名稱亦不一，不過以地而異，大約最普通的是下列幾個名『井華水』『井開』『包井』『包井開』『若水』等。

(八)萬歲

萬歲，就是有一種、二個人，在新年之初，戴上立烏帽，或紮大黑頭巾，提着鼓，一方作舞，一方唱詞，新唱者都是祝福人家的繁榮，吉順等其他賀辭，原來叫作千秋萬歲，現在則略謂萬歲，戴立烏帽者曰太夫，紮黑頭巾者曰才藏，此由來已古，就起因不詳，然足立朝時代，一月七日在宮內舉行，舞樂口聲高唱萬歲萬樂，千春樂，天人咸呼，聖主億千歲等詞，至德川時代，在紫宸殿前庭作舞，此事入於裝東，三位烏帽，着紋禮服，帶小刀，至明治時代，曾暫禁止，然後又許可，不過現在作這種事的人，竟以乞丐樣，沿戶討要，其所唱之詞，亦多卑劣，不似古時那正重壯嚴了。

晚清時北京雜聞

時代不同，社會風尚，亦隨之而異，雖然以往實習，視移風易俗爲難事，而時代變遷中，其自然移易之速，每爲人所不及料，北京當三十年前，社會風俗，與時下如隔世紀，每聞老年人談及以往社會軼事，直似不可信者，而實際其且過之，尤以彼時銅琵鐵板類之混混兒，充斥市面，其中品類既雜，良莠不齊，而各種各派之分門別類，說來尤覺有趣。

一、香灰混混兒

京人言語極刻，凡各界之所習近，詭能以刻薄言語形容之，香灰混混，即其一也，所謂香灰者，俗稱『吃香灰的』爲北京市儈之一種，意即指僧道而言，然此種僧道，非清淨梵修之釋子黃冠，亦非純爲業，佛子羽士，乃稍晤文墨之客，藉地痞或退役太監，潛跡於寺廟，藉三寶三清之招牌。以接近王公貴胄，大人先生或會勢太監，爲一般熱中勢力之官迷，作課寶官缺，紹介此等僧道，乃吃香灰之士著其次焉者，多爲土著之儒門敗類，或八旗破革之部員司，精研釋道經典，貪綠投入各王公府邸之家廟，假府主餘勢結交地方官府皂役，作調詞架之牛涯，俗所謂指佛拉官司繩者，即此輩也。爭於大剎中暗築秘室，陳設欵式，一如人家之閨閣，妝台寶鏡，香粉花露，綉枕錦被，幔垂流蘇，寺內所蓄，皆二八嬌艷之比邱尼，一般帝子王孫，世家子弟，飽食之餘，摒去僕從，隻身徑敲禪門，比翼於般若，錦榻則陳列螺甸煙盤，燃琺瑯燈，傳遞八寶烟槍，燒芙蓉花，卿卿我我，於噴雲吐霧之中，現妙色相於無遮盛會之內，夜闌興盡，王孫自僻巷遁歸，梟梟佈施，則入寺主之腰櫃，此等行徑，雖爲鑽狗洞之變相，而寺主則藉王孫之仙氣，與地官府抗禮，頤指氣使，雖大吏亦無如之何，此又爲香灰混混之又次者也。…未完…

世界女性犯罪實談

竹立譯〔續〕

「混蛋！真他媽討厭！」在這剎那間，她便用絕望的手指，勾了那手槍的槍機。……

載着一個屍體，和一個手握着手槍在哭泣着的姑娘，汽車遂衝到了歌舞劇場廣場的鋪道上。

已經被押在杉。拉札爾的監獄裏。她的身體一天比一天衰弱起來了，並且她的罪身還轉變到肺結核的病勢。她從獄舍裏被移到療養所來，等着重罪裁判所的最後裁判。

陪審裁判處了她二年的懲役，還下一個執行猶豫的判決。

「美利堅」

搖動悽慘手腕的黑暗街女頭目

惡德律師祖護，大活躍

黑暗街簡直是惡德律師的窩巢

再沒有像環境那樣能支配人類性格的東西了，美國婦人的犯罪也是這樣，都是帶有大陸性。所以，美國婦人的犯罪，和其他的國家來比較，也頗有大陸的彩色。

原來自從歐洲大戰以後，美國受有深刻的影響，經濟界的狀況，也顯示有特別衰落的傾向，因爲這種原因，一般律師們也就相繼失業了，而且，這些與日激增的失職法師們，趕着趕着就頭來到黑暗街裏去，遂加入綁票團的惡黨，而做他們的眼線，潛伏在法網裡，徒使惡劣的世界，一天比一天擴大起來。在早先也有這樣說的，在犯罪的背面，必定有女人，所以，伴隨惡劣世界的擴大，女人的犯罪，也就成了正比例，着着的增大了。所以，若想清掃美國的綁票團，假設不能先把惡德的律師們掃得乾乾淨淨，到底不能廓清化 未完

中國三代迄今婦女髮髻攷略〔二〕

或可窺其十元一二，不過也無法按圖臆摹，子以武斷，祇仍不能不暫在字義上去想像而已。

隋煬帝一切奢華 宮人頭髻亦講求

隋唐以來，又承六朝餘韻，舊尚浮華，而髻運也極興盛，隋朝，中華古今注「隋有凌虛髻，祥雲髻」，憲家獻說，隋文帝宮中梳九真髻紅粧，謂之桃花面插翠翹，挑縣搔頭，帖五色花子。（又見粧台記）到了煬帝，不但建築迷樓，及西苑十六院，却也有許多頭髻的建設，所以中華古今注說「隋大業中令宮人梳朝雲進香髻，歸秦髻，奉仙髻節暈妝，髻鬟品說「煬帝宮中有迎唐八鬟髻，又梳翻荷髻，坐愁髻」翻荷坐愁兩髻還與面妝粉黛相連，妝台記說：插翡翠釵子作白妝，又令梳荷髻作啼妝，坐愁髻作紅妝。此外舊有很好的玉璣烟花記說朱貴兒插崑山潤毛之玉璣，不用蘭膏，而鬢髮鮮潤。後來朱貴兒竟與玉璣同時殉帝，（見海山記）煬帝在位僅十二年，凡事不肯讓人，即以婦人頭髻而論，當時已有如許成績，這也難怪他，「外間大有人圖儀」的自知之明了

統制柞蠶工業 今春將設立 柞蠶工業社

【奉天五日國通電】安東奉天兩省，年產七十億更基於順應產業五年計劃之柞蠶增產計劃，康德八年度，可年產百五十億粒之柞蠶，工業統制問題，政府當局，在考究中，擬於二四月設立滿洲柞蠶工業會社，暫稱該統制會社資本金，定爲五萬圓，設本社於新京，以三百萬圓在奉天鐵西設立加工場，收買產繭，及加工輸出，至於資本金之担當，政府二百萬圓，合作社五十萬圓，紡績製絲業者二百五十萬圓，柞蠶絲向有全世界之販路，該社之前途頗爲有望，引人注目云

募兵制實行前 吉省行募兵宣傳

【吉林五日國通電】徵兵制度，將自來年度實施，唯在實施前，吉林省分三次實行本年度募兵宣傳，由各部門努力宣傳，以宣傳募兵並使對徵兵制度之認識，聞軍管區之宣傳映畫班，依左列日程施行，省縣公署協和會本部，分會結成一體，大舉宣傳

二月八日 農安縣〔縣城〕
九日 扶餘縣 同
十一日 伊通縣 同
十三日 磐石縣 同
十四日 樺甸縣 同
二十四日 額穆縣 蛟河
二十五日 敦化縣 縣城
二十六日 舒蘭縣 同

鐵道警護隊擊潰 牛汾台土匪 匪受大打擊

【齊齊哈爾五日國通電】探知於白阿線牛汾台西南方，約三十公里地方，有匪首王三以下數十名土匪蟠居之，同地鐵道警護隊，一日午前三時，得重富部隊之應援，將此急襲，遂予以徹底的打擊，將該匪擊滅，再與該匪之損害如左：遺棄屍體，副頭目以下十二，捕獲匪，四人，鹵獲品，大槍，十支，同彈藥，五百粒，其他食料牛馬多數。

奉市署決在砂山 建築日人遺骨慰靈堂

【奉天五日國通電】奉天市公署，關于西田艶夫人捐贈之七萬圓，用以建築慰靈堂事，曾行種種之研究，茲已得成案，決於解氷期開工，年內竣工，據該計畫，建築地在奉天市砂山附近，面積約一千坪，於其中央建築周圍，二十平方之塔，高爲九米式樣爲近代式，材料洋灰鐵筋，於堂內中央設靈壇，依捐贈者之希望，設有可以容納在滿日人遺骨一千具之設備，其建築費爲四萬圓，所餘二萬圓充爲基金，並慰靈堂之維持費云。

聲明夫婦脫離關係

逕啓者近因夫婦意見不合雙方情願合意離異脫離夫婦關係此後男婚女嫁兩不相涉除於律師訂定合意離異契約各執一份外是以登報鄭重聲明

康德六年二月四日 王琳 張秀亭 謹啓

緊要聲明

茲爲先父趙德生前買到劉美俊坐落馬家溝四六號宅地一號是時立有契約租於民國十九年請地畝局以原租戶名義分割因先父辭世遺有未成年趙永泰趙永發兄弟二人將原立買契約續發給商號保證及商號保證懇請哈爾濱市公署按特此登報聲明以前劉美俊所立契約無論落於何人手中概作無效特此聲明

趙永泰 趙永發 啓

草約過期作廢聲明

逕啓者敝人原籍伊通縣西北東南滿煤礦處於昨年十月三日與俄人甫雷特綢夫訂立草約言明在三個月內付續採工程過期多日永租人並未續採合法原約聲明作廢 [illegible]

大同電影院 今天：淮南兩大巨片 艷情武俠機關巨片 錢似鶯 領銜主演 三集 文武香球 加演（同時） 偉大哀艷愛情巨片 天一公司出品 似水流年 春節特選 有聲巨片（秘密偵探）（女）（啼笑姻緣）

道外十六道街 華樂舞台 早場 休息 晚 楊靈萍 楊麗岩 小楊月樓 郭玉崑 賀后罵殿 全部潘金蓮

道外北四道街 新舞台 張洪雲 韓麗華 李寶成 方小秀春 小佳 小荷 晚 胡艷君 韓寶英 方鐵春 張佳花 荷小花 花鐵成 女起解 王少安 蚵蜡廟 頭本空谷蘭 鐵公雞 八本 絲絨計 頭本道

舊年卅日決定選演銀壇稀有之古裝大鉅片
四潘金蓮
四大金剛主演…… 袁美雲 陳燕燕 顧蘭君 童月娟 請看明星足証佳片！

文光明 有聲電影院 午后一點開 道裡中國九道街 電話六九五二番
今日兩大片合演
（一）青春爭鬪 日本東寶影片公司極富有滿洲風俗之結婚偉大趣清活劇 哈牙布薩主演 附有滿文說明
（二）聯華特等鉅製 新女性 阮玲玉遺作 王乃東 鄭君里 [illegible]

歌兒救母記
舊正除夕日開始公演
明星公司攝製 星光公司出品

主演 胡蓉蓉 龔秋霞 陸麗明 顧夢鶴 譚志遠 尤光照 嚴工上 舒麗娟 張惠霖
張石川 編劇導演

巴拉斯 有聲電影院 電話七五〇四番
本月十一日起 今天開演 午後一點開
夜半歌聲 新華公司有聲對白恐怖巨片 金山 胡萍（主演）
本月十一日起 天華魔術團 全體團員登台
馬迭爾影院 今天演兩部片 勇猛騎兵 流氓少年 三點開場

哈爾濱道外十六道街 電話……一八九九番
今天兩大貢獻
明星公司出品 對白武俠巨片 昏狂 鄔麗珠主演 激鬥的天昏地暗…殺叫的喊聲連天…
影後加演 天永魔術團 團主張象宸氏 率男女二十餘人登臺表演武術魔術
春節特選 四四潘金蓮

哈爾濱道外六道街 電話八九七五番
今天兩大貢獻 一角五
藝華影片公司出品 對白歌唱有聲巨片 花燭之夜 袁美雲 王引 關宏達（主演）
加演影片 天華藝術旅行團 最後一次表演
春節特選 歌兒救母記

胡蓉蓉 龔秋霞 主演 明星出品

亞洲大戲院（今日開演）
明星公司有聲對白名貴鉅片 兄弟行 胡蝶主演
加演武俠巨片 豪俠英雄
下期演 明星公司有聲對白佳片（馬路天使）

平安電影院 電話四五一一一番
今天演 藝華巨片 彈性女兒 路明主演（對白歌唱有聲）
加演 四集濟公活佛

孔氏醫院 分科治療 住院隨意 地址南崗山街吉林街拐角 自動電話六九七二番

同發隆百貨店緊要啓事
敬啓者茲有本店執事尹銘華字孟野楊香蘭字馨圃該二君另有高就業已辭退現與本店完全脫離關係嗣後在外無論發生何事有該二君自行負責特此聲明
同發隆百貨店啟

福義合機鋸工廠新建築樓房如上

本工廠自開設以來，歷經多年，早蒙各界所洞鑒矣，茲爲擴充營業振興實業起見，除建設新式樓房機器外，又添設各種機鋸，並招聘高等技師，所鋸各種材料無不精益求精，對於建築各樣材料，大小角材厚薄板片，木箱箱料無不俱備，批發零售價值從廉，代割鋸口鋸薄路，非常迅速，不但不虧材料，而且信用素著，定期不悞，歡迎惠顧。
地址哈爾濱道外南八站大同路一三七號
工廠電話二六〇四番
總櫃電話六二一二番

街村制實施後
協和分會之設立
省署已確立具體案

濱江省各縣市之街村制，經一個年間之準備研究，遂於本年一月一日，正式實施。同時農事合作社，與協和會街村分會之組織，已誌本報。嗣經研究，濱江省之協和會街村結成實施細目，已確立左列成案，正與協和會中央本部接洽中。而中央本部，亦感困難之地方分會組織上爲一轉機，俟最近本部會議時，即可決定矣。

濱江省欲以街村制併行而結成之協和會街村分會，以村爲分會長，於行政區劃地域內而設分會，雖準於都市的分會組織，然農村分會爲獨創，即協和會農村分會的形式，鑑於從來之保甲分會的形式，雖有二個人的常務委員，然與農民之生活遊離，並無何等活躍，故有新組織之農村分會，於分會長(村長)之下，設立有厚生，敎化，保安三種委員會，村內之指導的中堅層，於可能範圍內，廣行任命委員，依協和會役員有自覺之誇耀，實質的農村協和，可風焉而起矣。

◈厚生委員會＝以區爲單位之實行合作社職員，當勿論矣。即合作社關係者以外之人，如有熱誠農村振興之農民，亦得任命之，而以小作料問題，增產，販賣等農村經濟問題爲輿論，由會申請於村政，而聽其反映，並努力於種種問題糾紛之際，而使之妥當解決。

◈敎化委員會＝學校敎職員，元來即爲當事者，再網羅村役員等之有識者，以農村之文化向上，及關於社會施設等，而使彼等担當之。

◈保安委員會＝由警察官，以自衛團等之有關係者組織之，爲義務自衛團員之向上及擴充村內自衛上，保安，衛生等，將村民的總意，盡行反映於村政上，故此村民男子百分之十乃至百分之三十，都爲協和會村分會之委員，今後定能握得實際問題，可參劃農村之建設和實踐民族協和，從來由省，縣本部命令保甲長，掃清停滯之浸潤弊，則滿洲國的農村國民組織協和運動的農村，可謂躍然而躍進矣。

省本部長同省次長所發表之濱江省獨創協和會新農村分會組織案，頗受中央本部之賞讚。然行政組織單位之實行合作社，協和運動單位之街村分會，三位一體之有機的機能，實現之初期，在於縣當局之指導如何，濱江省對於街村制實施之縣旗，關於協和會分會的組織，特別喚起認識及熱誠焉。

離省半載赴歐之韋省長
各方歡迎下昨返哈
對記者團談
衷心感謝各方迎送之勞 有機詳述此行經過印象

爲全哈市民期待早日歸來之赴歐修好經濟使節團員濱江省長韋煥章氏，隨同該團，以半年餘之長期間，放洋赴歐，訪問各國，已於日昨(七日)午後三時，搭京濱線列車，伴同赴京歡迎之省署各員，返回哈市。當時哈埠各機關首要，以及省署荐任官以上各職員，齊至第二站台歡迎，而一般協和會分會員，協和義勇奉公隊，國防婦人會，中等以上各校學生，均於站前整列，手持國旗，高呼萬歲聲中，韋省長下車，步入哈市，首向歡迎者，逐一致謝後，步入貴賓室，略事休息，並向記者團，發表談話，然后出貴賓室，向整列之歡迎者，又逐一答禮，乃換乘汽車，往哈爾濱神社及忠靈塔參拜。茲將向記者團發表之談話略誌如下：

鄙人奉命訪歐，在上年夏季，天氣極熱中，深蒙諸位至站相送。今次歸來，又逢極寒天氣，復蒙各位到站歡迎，似此隆情厚意，實深感謝。此次訪歐，需時六月又十二天之長期間，並未在省，公私兩方，深蒙各位鼎力援助，而得如此安全，如同鄙人在省時，同一情況，此尤爲感激不置者。此去訪歐之任務使命，雖極重大，但上有團長，鄙人處於團員地位，所有使節之經過一切情形，已由韓團長屢次詳細報告，似可不用再說。至於本團在歐以及返回之經過，業經屢次發表，而在歐洲所有見聞，所得印象，極爲良好，尤其德意志及意大利兩國，對我滿洲國感情極爲良好，對於本團又有極熱烈之歡迎。至於德意事業方面，一切均爲良好，尤其德意鄉村建設，更爲優良，意大利並設有乾拓事業，最爲宏大，其乾拓事業，乃水地將水抽出，而造成良地。至於西歐文化方面，固然甚良，但西洋人有西洋人之文化習慣，東洋人有東洋人固有之文化與習俗，故文化乃爲不同之點，希我東洋人，仍以我東洋人之習俗，而建設文化。最近鄙人若有機會，再爲詳確說明，今天僅向各位表示深甚之謝意云云。

濱江省各縣旗
鴉片特別預算
本年度大體已確立

濱江省地方促進委員會，爲謀達成國策遂行上之鴉片麻藥斷禁使命，遂積極拒毒工作。因此本年度之最初次委員會議，曾於上(三十一日)舉行，關於檢討拒毒運動大綱，乃確立省下各縣旗阿片特別預算如左：

六年度阿片特別會計歲入歲出預算總額，是二千一百十一萬五千一百十五圓，比較去年度決定預算二千三百六十萬七千三百六十六圓，減少一百五十萬圓。這是因爲大煙異常的不收，本年的配給阿片減少，是當然，爲歲入根幹的收買阿片減少，也是主要原因。省方對於禁烟第二年度之康德六年度，由各方集中全力，向禁烟基本施設用工夫，於各縣戒烟診療所，由臨時費支出每一縣平均十萬圓，計二百三十餘萬元之新設費，並預計巡廻診療自動車購入費五十萬元，醫療器具購入費亦爲九十萬圓，計三百三十萬圓經常費方面，亦積極增加拒毒運動費用，以積極促進阿片斷禁運動。濱江省衛生科，更爲普及徹底拒毒思想，計劃進行設定禁烟模範村，即於每一縣指定一處或二處，施設戒煙診療所之同時，爲徹底喚起拒毒思想，使村內無一有癮者，癮者感謝此舉之爲禁煙，以模範村收縣旗內禁烟運動之中心地，此乃試辦之新法，切望其效果良好。現按其主要科目，與每年相比較如左(單位千圓，△印減)

◉歲入經常部		
收買阿片收入	一九・五八七	二・六九〇
其他	三三九	九
◉同臨時部		
補助金	一六四	七七
抄入金	三五七	三七五
其他	六四八	六三六
歲入合計	二一・一二五	一・五〇二
◉歲出經常部		
：阿片麻藥作業費：		
入件費	一・〇七六	三
阿片麻藥購入費	一四・〇六八	八六一
其他	八四二	一・二二一
宣傳敎化費	三九	三九
取締費	五七	一
委員會費	二〇	七
◉戒煙救療費		
入件費	二三〇	一五〇
救療費	二〇六	一六〇
其他	一三六	六六
施療施藥費	七八	七八
省納付金	一・四四五	四八五
其他	一四二	一〇
◉歲出臨時部		
阿片零賣所買收費		一三六
新營費	一・四四五	四八五
增改築費	一三八	七六
醫療器械費	三四三	二六三
器具費	九一	九一
公積金	五一九	一・五一一
其他	五六二	八七
歲出總計	二一・一一五	一・五〇〇

歲出部內，如公積金之減額，戒烟診療所之擴充，購買巡廻自動車，宣傳費之增額等，已經脫出第一年度的準備期，對本事業爲積極支出的辦法，頗堪注目。

協和會市本部
常務員聯絡會議
對目前應行事項詳細討論

協和會市本部常務員聯絡會議，已延於昨日(七日)午後二時，在協和會市本部會議室內開催。於向國旗敬禮及致開會辭後，當時對本月十一日日本紀元節慶祝行事，韋使節歡迎大會，防共協定排共大會，歲末同情週間，警民懇談會運用方法，青少年團結成狀況，地區分會結成狀況，職場別分會結成狀況，以及各分會活動行事等，有所詳加商討云。

哈忠靈塔
除幕禮完畢

迎多門師團哈爾濱入城之二月五日，哈爾濱事變七週年，由午後一時半起，顯彰沙漫屯壯烈犧牲之皇軍將兵之忠靈塔除幕式，盛大舉行矣。式場有當時之部隊長平田幸弘少將及關東軍司令官代理田邊部隊長，安井部隊長，秦特務機關長，鶴見前總領事長，森田省次長，大迫副市長以下一般官民多數之參列，頗爲嚴肅，由福島縣人會長宗像金吾氏令媛松子之手除幕，至午後三時許，盛大之式典，遂告終矣云。

大橋忠一參議來哈
對發放舊北鉄職員退職金 指示北鐵讓渡當時各事項

哈爾濱鐵道局服務之舊北鐵從業員，對期待中之退職金問題，經鐵道殘務整理所與鐵道總局多次折衝，業經決定於本年舊歷正月以前，全數發放。現任在北鐵讓渡之當地參議府參議大橋忠一氏，前者以外交部次長之資格，爲滿洲國之代表，向蘇聯交涉，對於北鐵各種情形，極爲徹底，所以爲發放此種退職金事項，於日前來哈，有所指示。而一般服務哈鐵之千餘名舊北鐵職員，得到此項消息，無不喜形於色云。

香坊區奉公隊
全部施行考試
成績優秀者 隊長賞予獎品

香坊區義勇奉公隊，姜賜九隊長，協同劉(振興)永昇分隊長，鑑於責任之重大，早將令隊員，由班長邢鳴山，劉占元，胡慶福等負責，施以教練，除術科以軍事訓練外，學科則於建國精神摘要教授，並教以音樂救護等。今爲鼓舞隊員，振刷精神計，乃於日前(五日)將永昇分區隊員，全體五十名，施以術科各自檢閱，學科普通考試，按其成績如何，分爲甲乙丙三組，計甲組段德昌，張國新，爲守，石良貴，曲長武，關發，喬國學，馮玉林，趙成恩，仇利等十名，爲優秀隊員，各餉給手套，毛巾，襪子等。乙丙兩組成績，以吾等之任重道遠，爲完成重大之使命計，諸君今後須努力向前邁進，對術學兩科，務必潛心研究，用期不負協和義勇之美名，而造成無事養家，有事衛國之英雄云。

滿洲瓦斯會社
決在哈建設分社
現在當局進行準備中

於擁有五十萬市民之國際觀光都市哈爾濱，竟無瓦斯製造機關之設備，殊爲遺憾。曩者市署當局曾出頭進行向滿洲瓦斯會社支店方面，一度商洽，極力誘致，滿洲瓦斯會社遂決定進出北滿。邇來擬以於松花江畔之鐵道用地爲瓦斯庫基地，業已正式商洽哈鐵產業課分讓。而哈鐵當局對此，勢必應諾，苟會社側亦能順調獲得建築材料時，則至晚於本年內，即能興工建築瓦斯庫。是以哈市五十萬市民，亦將達成其宿願云。

二月八日
日出：七點四十八分
日入：五點四十九分
天氣：晴

慘殺事件續出
南崗昨發生一起
婦人受頻死之傷兇犯在逃
原因不明據測或係色情關係所致

最近以來，市內不幸事件，迭次發生，繼道外數次兇殺事件之後，日昨(七日)午前十時許，南崗滿洲里街十一號居戶舒李氏宅中，突有身着類似警服之一滿人闖入，聲稱調查戶口、不知爲何，二人竟發生戈鬥。該人即以刀向李氏之頭部及胸部亂劈亂刺，將其殺傷。於李氏負傷仆地後，該人即逃逸無踪。其兇殺之原因，爲仇抑或爲財，或因色情關係，則不得而知。現警察當局，正在嚴重調查中。茲誌其事件發生情形如左：

南崗滿洲里街十一號居戶舒李氏，年三十三歲，北京人，乃夫舒恩泰，年三十七歲，現在鐵道局總務課福祉系充當職員，突於昨(七日)午前十時許，突有身着類似警服之滿人一名，前往敲門，聲稱調查戶口，在室坐得一分許，旋即不知因何，竟與李氏發生爭執。該人即以刀向李氏頭部，連劈九刀，頭髮多爲劈落，頭部負傷極重，血流滿面，李氏於忍痛之下，即與掙扎。該人更以刀向其左乳房部，及前胸左肩部，連刺數刀，此時李氏負痛，不能支持，遂臥於血泊中。該兇手，見目的已達到，即行逃逸無踪，迄至午時，乃夫下班歸來，入室之後，方始發覺。當赴該管派出所報告。該所得報，當以電話報告南崗警察署，經警察趕到檢視之下，見伊尚未殺去，急以電報告救急車趕到，將其送往市立病院救治，生命有無危險，尙難逆料。而李氏之被殺原因，究竟爲財爲仇，抑或爲色情關係，現尙不得知。但據知者謂，李氏係妓女出身，舒恩泰於八年前，因髮妻已故，感覺獨居惱人，爲得性靈之安慰，常出入於花街柳巷，以寄旅思。當時即與李氏相識，後二人情投意合，即將李氏從火坑拯出，正式姘度，以迄今日。而張氏既從良隨舒度日，其爲妓時一般相識要好者，莫不銜恨於五衷，故今次之被慘殺，據觀測，即或係以前之舊相識，而以前述原因，出此手段者也，亦未可知云。

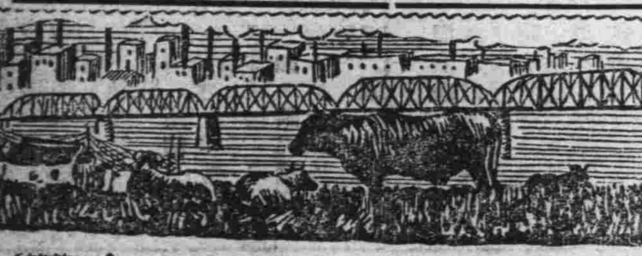

哈爾濱四十年迴顧史 127 (禁止轉載)

初場內各種營業頗盛，可云觀他場上。九年慘被焚，樓台平房，悉化焦土，舖戶非閉則移，所餘者僅房數十間，門一面耳。現在之東門，因之該場大形零落，近年雖屢加修築，然仍不能恢復原狀也。歷任經理倪子宸，張洋龍，王振林，按市場之興，莫詳其始，最著名者，爲北平東安市場，上覆天棚，縱橫街衢，雅潔無塵。茲各市場多與女閭相混，殆師昔子興齊之故智歟，茲因類及，以期改良閭者，幸勿以北里視之也。

另一記述

△特區各行政機關設立之略史

哈埠行政，向分爲東省特別區及吉林省二部，東省特別區各行政機關，成立期限最久者，迄今(九一八事變前)不及十一年，最短者則僅三年，從前權利，自東省鐵路建築後，俄人動輒藉口維持治安等名詞，掄落俄人手中者有年矣。民國五六年間，俄國發生政變，俄政府漸失其統馭維持治安之能力，其國遂乘機將國權次第收回，其行政各機關成立最早者，當爲特別區警察總管理處，初特區並無華警之設，一概政權，統由俄人主持，俄人駐重兵於鐵路沿線，漸次設警察署，凡鐵路界內一切案件，不分華俄及其他國籍人民，俄人均有審判管理之權，時沿線各站俄警，常與中國警察齟齬，並有因爭執人犯，槍殺我警之案，於是警權遂不華屬矣。夫國家成立之三要素，不過土地人民主權而已，今沿東路線內，人民固華人民，而土地不完，主權旁落，言之曷勝浩歎。不意民國六年冬，俄國國內大亂，同時影響於遠東，哈埠既爲東路之樞紐，又爲中外人民集巨之地，謠言迭起，人心恐惶，有俄人留金者，煽惑哈埠俄軍，擾亂治安，其黨徒頗衆，搶刦時聞，東省鐵路公司總辦霍爾瓦特，無力制止，遂騷擾日甚。自民國六年十一月迄七年八月止，爲大混亂時期，猶之法國大革命之大恐怖時期焉。當時維持治安，厥功甚偉者，即濱江縣知事張曾榘。七年一月三日，大總統令，特派吉林省長郭宗熙兼任中東鐵路督辦，此爲庚子亂後，中國續派之第一任督辦。二月五日，郭督辦委濱江縣知事張曾榘兼充哈爾濱臨時警察總局局長，赴期成立，以便維持治安。二月十一日，該局組織成立，是爲中國於東路線內設立警察之始。於當時擾亂時期，該臨時警察局，頗著功績。九年三月，驅逐霍爾瓦特，接收俄警機關，十年一月，內務部通過閣議，正式成立東省特別區警察總管理處，管理哈埠及沿線警務，以濱江道尹董士恩兼充處長，直隸於內務處，此爲特別區內成立最早之行政機關也，其次即爲路警處，當民國九年時，中國接收俄警機關，後爲維持路線附近秩序及保護沿線各站各材料廠，及所有鐵路產業起見，設立東省鐵路路警處，於九年三月四日成立。十年四月，中央頒布路警處組織大綱，以劉德權爲處長，直隸於東省鐵路督辦公所。又次設立者，爲市政管理局。初凡東鐵沿線境內，俄人獨攬大權，凡軍政，警政，市政等項，均屬之，前已略述。宣統元年，

市民注意事項
對人對已均有利益

哈爾濱警察廳，近以舊歷年關在邇，街市商店，頗較平素繁華。爲防止一般不逞份子之蠢動，及關於應加取締之各事項，除飭令轄下司法科以外，各警察署派出所，施行非常大警戒外，並由司法科，特務，警務，各科員，組織督查班，晝夜搜查各娛樂場，客棧等地，以期徹底肅清不正之人也。此外爲期確保全市五十萬市民之生命財產計，連日以來，迭行召集管下各所屬警察官及各區區長，開催年末警備會議。同時並傳令各派出所，轉飭市內各商店住戶，應注意以下各事項。計㈠商民及住戶，每晚門戶上之注意。㈡火車及易生火災事物，須絕對注意小心。㈢防止盜難及過失之注意。㈣市內交通實施整理，以期其安全。㈤清掃積雪及污物傾倒之限制。㈥厲行取締商店門前堆積貨物。㈦市道攤床佈置及指示。㈧不良物件售賣之取締。

除以上各事項，飭令市民商價一律注意外，關於盜難之防止，南新警察署，爲期市民徹底注意，於管內國泰大同各電影院，作成宣傳廣告，希市民一律注意實施云。

縊蘇袋統制後
葦蓆亦實施統制
葦蓆價格現呈暴騰現象

與交易特產物有重大關係之麻袋配給統制，北滿側已積極成立組合實施。與麻袋同樣重視之葦蓆統制，目下關係機關，對此考究其具體案中，故營業界頗爲注視。至葦蓆之消費，哈爾濱市內，一年間預想約五十萬枚，均經由營口，安東，大連，山海關等處而輸入之。但一年間總入額，約達三百八十萬圓，由支那輸入之點觀之，統制後之需給，殊現幾分窮困，因之去年末市內商人存有十二，三萬枚，在實需期中，頗有感覺不足等懸念，殊爲濃厚云。

又：關於麻袋之統制，業如本報。對此各方面極度關心，就中統制後之價格，預想必定低落，業者實需方面之貧本薄弱，因此爲市況暴騰之暗影，目下正在實施統制之今日，遂顯示暴發之急騰。結果使製粉其他特產界，殊現狠狽，昂騰原因，雖無特殊情形，係由一月十五日，大連統制組合成立，並以大豆爲主之特產出產的本格化，同時需要急增，而供給方面，極度之減少，故招來急騰現象。因此各關係方面，作種種協議，料能於最近日內，即可實現

妻妾爭風難煞丈夫
左撫右慰終未排開紛難
突然厭世吞毒自殺又得救

奉天人關玉文，年二十七歲，來哈有年，以在道外南十六道街開設瑞德昇店爲業，營業頗佳。唯關性好漁色，家中雖有妻室，總以某種關係，不能滿足慾望，因於二年前，更娶有一妾。爲日既久，妻妾之間，因爭風關係，時生齟齬，家庭之中，無時不演醋海波瀾，而關某處此，以雙方均有可愛，不能偏袒，心靈早受相當創傷，突於日昨(六日)夜十二時許，不知爲何，妻妾又發生激烈衝突，關某右慰左撫，仍不能平息，倍受痛楚，於一時心窄，思想不開，竟而偷自吞服紅礬多量企圖自殺，了此殘生而脫苦海，嗣因毒性發作，滿室亂滾，面色蒼白，口吐白沫，呻吟不已，始被家人發覺，情知服毒，亟請來福安醫院醫士，施行灌救，因發覺尚早，將毒物倒出，未能演成不幸云。

華樂舞臺邀妥新角
陳曉崑•胡菊琴•吳彥衡
不日來哈舊年一月一日登台

歲際殘臘，娛樂場所，紛爲約角忙，一時南來北往，角色應約就道，大有人在，爲新春之事業，又何肯讓後也。道外豐潤街中央戲院，新屋落成，舉行開幕，定於舊年一月一日開鑼，已邀妥貫大元劇團。而華樂舞台，爲營業競爭，將與中央一作對壘局面。派遣專人赴京津約角，幾經奔走，大致均已決定。約妥居恨儂所組織之春生劇團，計有坤伶老生陳曉崑，青衣花衫胡菊琴，武生吳彥衡等角色。聞年前準備就道，於舊年一月一日登台云。按陳伶爲坤伶老生之佼佼人材，與徐東明，同爲一時瑜亮，經蔡榮貴諸教師之指導，藝宗溫如，所演各戲，不憚繁重，在京出演短期，頗獲美評。曾數度出演於北洋，亦有驚人成績。此番既得武生吳彥衡之佐，更有胡菊琴作伴同行，好花綠葉，相得益彰，陳，胡，吳三伶，均爲首次東遊，以藝事之佳，當能載譽歸來也。

大陸科學院
參觀者增加
將闢大集會室

大陸科學院哈爾濱分院（原博物館）年來事務既然擴充，而參觀者之人數亦日益增加，查康德四年度參觀者，僅有五千數百人，而康德五年度突然激增至一萬八千餘人，其詳細數目，爲一月二百六十五人，二月四百零五人，三月一千五百零二人，四月一千一百五十九人，五月二千零一人，六月一千二百五十七人，七月一千一百零一人，八月二千八百零六人，九月二千七百二十九人，十月二千零三十八人，十一月一千八百七十六名，十二月一千八百六十七人，共計一萬八千四百零六人，收入金額爲一千六百七十五元二角五分，而本年度參觀人數，預想更能增加，突破二萬以上，爲期便利集團參觀者起見，一俟北鄰之農事試驗所遷出後，新闢大集會室之預定云。

本年度中
愛路行事
愛路係預定

爲積極强化愛路運動，近經哈鐵愛路係，樹立本年度愛路運動工作，預定行事如次

▲本月（二月）二十一日至二十六日間，舉行各警護隊管下愛路担任者，巡長及模範青少年，愛護關係者，實施訓練講習會。

▲四月二十九日起，實施匪賊蠢動討匪工作。

▲五月九十二日間，實施愛路担任者會議。廿四，廿五，廿六日間，實施愛路團員技術敎育。

▲七月十二日起，實施繁茂期討匪工作，二十一，二十二日實施愛護團警備演習。

▲八月七日起，至十三日間，實施青少年團幹部敎育，二十日至二十五日間實施模範青少年團員，及愛護團巡閱工作。

▲九月五，六，七三日間，實施青少年團綜合訓練，十一日至二十三日間，實施特別警備巡廻工作，並舉辦愛路週間。

▲十月十五日十六日間，實施青少年團及愛護團査閱工作。

▲十一月十一日，舉辦鐵道愛護連絡會議，二十四日二十五日間，舉行愛路担任者講習會。

▲十二月一日起至同月二十日間，舉行愛路團員大會之諸般預定行事，大要如下云。

郭松齡事變始末記
定期出書

出書日期（陰曆十二月二十五日）（國曆二月十三日）
發售預約（出書以前減價發售 預約每冊二角五分）

本書共一百餘頁，五十八回，十餘萬言。附帶插畫六十張，現地寫實十餘幀，美術作品，空前可觀。印刷工料雖高，爲優待顧主，預約祇收二角五分。爲日無多，購者從速。預約通信處，本報營業局。郵票代價，四分以下十足通用。外埠函購者 須附郵票四分

恭候
國歷二月八日爲 七兒維城與李桂琴女士 結婚敬備喜筵
禮堂設宴賓樓十二時行禮恕不另柬
闔第光臨
馬忠駿載拜

漢醫程彝訓臨時停診啓事

本醫士茲因家慼於北京壽終，即日奔喪，暫行停診一俟返哈再行登報週知 道裡十三道街三十七號

新記木廠廉價出售柴料廣告

敬啓者廠在哈開設木梓廠十有餘年向係採辦大宗火柴木梓批發營業今因市內燃料缺乏爲普及利益起見情願將售存專待批發之梓子一律按照批發廉價零星出售又有柞木大梓子及水曲柳大梓子專作材料之用者亦特別廉價出售更無欺再本廠備有專用馬車及電話如承賜顧毋論何時請電知即送存貨不多務希從速特此廣告 設道外東興街八號即電車道北十五道街電話九四四二號

新京道德總會遺失職別章聲明作廢

蘇文麟四七七 姜玉堂六一五一 黃文治六一三三 李慶春六一五三 常永勤六一五 白世良一一二 劉海靜一一 朱寶生七六〇 王徐素芳一九五 趙守文五一一 朱文章六二五 王元儀七三五 朱國光一三六

新生機器鐵工廠改組聲明

啓者鄙人前與郎光庭君合資在道外南馬路，開設新生機器鐵工廠，由郎君爲經理人。茲因郎君不願前圖，另有高就，已將股本及應得紅利，盡數撤出，將貨物舖墊全部兌歸鄙人經業。改稱新生茂記機器鐵工廠，乃在原址營業，在此以前經郎之手所出一切濟保，一律撤銷無效，限自登報日起，一星期內速來照對，過期概不負責，特此聲明

新生茂記機器鉄工廠唐國璉啓

契紙被匪焚失聲明作廢

啓者鄙人陳永吉於民國九年五月三日領有吉清字九零零五一號，坐落三姓屯土地執照一紙，面積爲九晌整，又於民國十四年一月一日領有吉升字三八零五八號坐落三姓屯土地執照一紙，面積爲兩晌整，以上兩契紙共計熟地十一晌整，除於民國十九年出賣與哈爾濱市韓家窪子屯張振邦名下一晌五畝外淨餘九晌五畝整所有執照兩張同於事變之際被匪焚失除呈請阿城縣公署補發新照外特此登報聲明作廢 康德六年二月八日

陳永吉謹啓

春節到來

宴會應備辦的 乾菓 罐頭 茶葉 糖菓
娛樂應備辦的 唱機 唱片 樂器 玩具

公和利
種類齊全 定價低廉

(包辦酒席)宴賓樓飯店(隨意便酌)
道裡石頭道街電話 六二四九 / 二二七二

照像傳習所招生

男女兼收年齡不限　隨時報名入校諜生好機會到了

哈爾濱道裡中國十三道街路北三一號樓上春華照像傳習所聘有照像男女教師經驗宏富教授親切兩個月本業保將照像技術學成校內備有男女宿舍清潔寬廣有志速來興平　詳細簡章函索(須附郵票二分)即寄

分班授課　早班午前十時至二時　晚班午後六時至十時

楊紫融醫院

施送施診(日期)

生死者施送　生產者無力延醫本院車費自理無料接生死亡者無力成殮本院施送薄棺一口

醫藥施送期　每月舊歷初一、十五日每星期日(一月共六日)早十點至午后二點　健康相談醫藥治療分文不取花柳科注射施送手術

本院設置愛各斯光・淋病電氣滅菌機・診治內外科花柳科・住院隨意・

哈爾濱桃花巷路南　電話八四四〇

失照聲明作廢

領名 劉世成　住址 河南村三岔屯　坐落 熟地　照號 根　面積 二垧四畝　四至 東山根 西河 南不詳 北劉世頂

右記失照自登報日起滿三個月時如無聲請異議者不論落於何人之手均認無效特此聲明　延壽縣長 袁慶澤

康德六年一月十七日

失照聲明作廢

領名 高凌雲　住址 興源村　坐落 正陽街　地目 街基　照號 清宇二〇號　面積 一〇八方尺　四至 東至十道街 西李文字 南江 北劉獻廷

右記失照自登報日起滿三個月如無聲請異議者無效特此聲明　穆稜縣長 袁慶澤

康德六年一月十日

百靈止咳丸

▲百靈止咳丸專治勞傷痰喘生意各症列下

此藥乾咳　肺炎　口干咽頭　老年喉癢　肺炎各症　收斂小兒　平氣肺膜　帶血肺或　男婦老幼均宜　之良藥也

深傷痰喘　肺虛火嗆咳　肺膜炎盛　諸般呼吸　功效平止咳嗽吐血　善能治愈

日久咳嗽　夜咳寒嘮　氣管枝炎　肺癆　化痰咳嗽　稀少痰液　肺除痰　肺病等症

咳嗽吐血　哮喘咳痰　氣喘　肺加達兒　肺儲定乳　平喘　清潤肺弱　如患久咳　此藥調治　止咳最速

每袋一元半打五元　各處均有代售不如直購可也

總批發處奉天鐘樓北關東大藥房

血毒淋病 赳毒丸

凡患梅毒淋病直接傳染間接傳染各種梅毒五淋白濁一切下疳小便赤腫袖口疳瘡魚口便毒横痃血疝天疱瘡梅瘡梅疹梅毒入骨梅毒串身花柳結毒落後犯咽喉啞血瘤不清以及紅白淋病風淋火淋寒淋尿道瘙痛及轉變性淋病急性淋病慢性淋病等症或腎虛作淋久服小水短赤單雙丸炎症頻有血毒等症無論新舊購服此藥即能淨毒質而清血液專滅梅毒與淋毒之藥品也患者服之二袋解除之

每袋定價國幣一圓半打五圓　函購不索郵費

總發行　奉天鐘樓北　關東大藥房

招生 教授裁縫

遠東最優之裁縫學校　專家薩莫亦洛瓦

新由歐洲返哈決再招生教授裁縫婦女小兒西服及大氅襯衣

願學者速來報名

本校聘有滿語譯接洽報名者務請每日午前九時至十一時半過時譯不候

本校設道裏十五道街三十一號二樓十一戶

失照聲明作廢

領名 王國綱　住址 龍宮保德林甲　坐落 二區四方山　地目 旱田　面積 五垧　照號 清宇執據第一八八八七號　四至 東大溝 西至 南邱姓 北至施

右記失照自登報日起滿三個月時如無聲請異議者不論落於何人之手均認無效特此聲明　延壽縣長 邵中嘏

失照聲明作廢

領名 孫丕順　住址 亮珠保羅屯甲　坐落 二區二合屯　地目 旱田　面積 二十四垧　照號 清宇執據第二四〇一八號　四至 東至 西荊姓 南溝 北杜姓

右記失照自登報日起滿三個月時如無聲請異議者不論落於何人之手均認無效特此聲明　延壽縣長 邵中嘏

失照聲明作廢

領名 張仕洪　住址 亮珠保羅屯甲　坐落 三區三合屯　地目 旱田　面積 三垧五畝　照號 清宇執據第一二六五〇號　四至 東山界 西孫姓 南溝 北界堆

右記失照自登報日起滿三個月時如無聲請異議者不論落於何人之手均認無效特此聲明　延壽縣長 邵中嘏

失照聲明作廢

領名 高成榮　住址 龍宮保龍宮甲　坐落 二區四方山　地目 旱田　面積 十五垧　照號 清宇部照第七六〇〇一號　四至 東李姓 西山根 南界堆 北張姓

右記失照自登報日起滿三個月時如無聲請異議者不論落於何人之手均認無效特此聲明　延壽縣長 邵中嘏

失照聲明作廢

領名 王香九　住址 下城子北山坡宋子動　坐落 荒熟地　面積 一五,〇〇〇　照號 宇號不詳 失照 田賦局執據　四至 東至山坡 西至分水 南一 北山坡

右記失照於康德元年四月公告撤銷遺失自登報日起滿三個月後如無聲請異議者無效特此公告　穆稜縣長 袁慶澤

康德六年一月十六日

失照聲明作廢

領名	坐落	地目	面積	四至 東 西	四至 南 北	失照號碼
紀善堂	元寶鎮大高力	荒熟	晌 四五一一	河 界堆	戍德堂 雲秀堂	荒字照
守信堂	同	同	九九三八	惠和堂 界堆	福德堂 務本堂	同
同	同	同	三五〇〇	吉慶堂 界堆	何蔚天 永安堂	同
大東公司	元寶鎮楊耕文家店甲	荒地	二〇〇〇	王德茂 楊耕文	大東公司 耿心一	荒字照 五一一五
慶餘堂	同	同	九〇〇〇	第九圖王竹坡 界	李顯達 王志立	同 六〇一
徐宏本	元寶鎮楊家店甲	荒地	四〇五〇	趙楊耕文	王德茂堂 王德茂堂	買契
沙振儉	老街基青川甲	荒熟	九四五〇	河 邢德良	鮑丕長 界堆	不詳
邢德良	同	同	九五〇〇	本地 夏傳盛	董志 黃丕恩	同
馮長青	珠河保丁山甲	熟地	二五〇〇	王子敬 馮長青	士子敬 同	同
唐萬有	元寶鎮裕民甲	荒地	二〇〇〇	小河 常明和	曹明新 劉玉卿	同
陳慶林	元寶鎮裕民甲	熟地	三一一四	河 趙福臣	雷鳳祥 西南岔河	不詳
朱相卿	元寶鎮南元甲	同	一〇〇〇	崔玉凱 黃明輔	李向陽 朱相卿	同
鞠樹堂	亮珠河成功甲	熟荒	九七七一	趙鳴九 李萬金	李海樓 趙鳴九	同
公利堂	元寶鎮居仁甲	同	一三五〇	常明合 本界	衣喜盛 界堆	同
張喜臣	同	同	一八〇〇	良 陳永全	西南岔 分水	同
承德堂	元寶鎮居仁甲	荒熟	四五〇〇	楊仁山 福德堂	芝新堂 本荒	荒字照
春恩銘	元寶鎮黃玉河子西南岔	荒地	九九三〇	鴻升堂 本荒	本荒 關永恩	同
惠和堂	元寶鎮安樂甲	荒熟	九九三八	惠和堂 守信堂	福德堂 惠豐堂	荒字照 六六六
松壽堂	同	同	六七五〇	李士維 德善堂	松壽堂 福善堂	荒字照 六五六
劉福	元寶鎮楊店甲	熟地	四四四	河溝 界堆	韓姓 孫姓	清字照

以上係大同元年事變丟失

右記失照自登報日起滿三個月時如無聲請異議者不論落於何人之手均認無效特此聲明

康德五年十一月二十九日　珠河縣長 宋天人

失照聲明作廢

領名 高連陞　住址 六區江西保　坐落 六區小國　地目 旱田　面積 三十垧〇三分　照號 忘記　四至 東至江 西至山根 南至于溝子 北至延壽

右記失照自登報日起在三個月以內如無聲請異議者不論落於何人之手概作無效特此公告　寧安縣長 [illegible]

失照聲明作廢

領名 李寶珠　住址 龍宮村王店區　坐落 二區四方山　地目 旱田　面積 十八垧　照號 清宇部照第五〇〇四〇九　四至 東至山 西至旬溝 南至山 北至山

右記失照自登報日起滿三個月時如無聲請異議者不論落於何人之手均認無效特此聲明　延壽縣長 邵中嘏

失照聲明作廢

領名 張興順　住址 龍宮村王店區　坐落 二區對面山　地目 水旱　面積 十八垧　照號 清宇部照第四九七三五六　四至 東至山 西至溝 南 北周姓

右記失照自登報日起滿三個月時如無聲請異議者不論落於何人之手均認無效特此聲明　延壽縣長 邵中嘏

失照聲明作廢

領名 周洪義　住址 龍宮村王店區　坐落 二區四方山　地目 旱田　面積 二垧　照號 清宇部照第七九六號　四至 東至分水 西旬溝 南 北旬邊

右記失照自登報日起滿三個月時如無聲請異議者不論落於何人之手均認無效特此聲明　延壽縣長 邵中嘏

失照聲明作廢

領名 魏海山　住址 龍宮保王店甲　坐落 二區四方山　地目 旱田　面積 九垧　照號 清宇部照第七五七號　四至 東至分水 西 南 北河

右記失照自登報日起滿三個月時如無聲請異議者不論落於何人之手均認無效特此聲明　延壽縣長 邵中嘏

失照聲明作廢

領名 李相魁　住址 龍宮保德林甲　坐落 二區四方山　地目 旱田　照號 清宇執據第一八號九六　四至 東至河 西分水 南至祝二 北至胡姓

右記失照自登報日起滿三個月時如無聲請異議者不論落於何人之手均認無效特此聲明　延壽縣長 邵中嘏

失照聲明作廢

領名 王彥生　住址 河南村　坐落 興源村　地目 荒熟地　照號 買契　面積 二垧五〇　四至 東至山分水 西至山分水 南至溝底 北至長勝

右記失照自登報日起滿三個月時如無聲請異議者不論落於何人之手均認無效特此聲明

康德六年一月十日　穆稜縣長 袁慶澤

滿奴法克杜拉商店

良機勿錯過!請到　邊特洋行舊從業員經營之

道裡中央大街一三〇號馬街拐角電話七七〇七

新年將屆購買過年用品決不至多化分文

本店遵省公署命令各貨公開定價絕對言不二價備妥大宗婦女皮大氅 小羊羔皮 黑剪絨 及其他 各種細軟皮張

製做之大氅仿照倫敦巴黎美國最新式樣時髦美觀並製妥大批男人西服及皮棉大氅真正英國毛布呢絨

定做西服自設工廠聘有最優裁縫技師專司量裁準保適體滿意黑狐皮由七十圓起碼

冬季衣服一律大減價由二扣至五扣(絕對言不二價)

三江省方正縣大羅勒密裕方林業公司董事會啓事

敬啓者竊爲裕方林業公司於康德元年十月董事長李叔延君病故本擬召集股東常期會議補選董事長以符定章而利進行詎至來年春季未及開會捺而方正縣街被匪沿燒本董事會房屋及一切賬簿物品焚化已盡繼因營業連年賠累竟致股東常會迄未召開旋於四年春經理隋捷三辭職當由董事鄧瑞亭暫臨時權宜經理至今年六月間不幸鄧瑞亭病故即由董事張景隆爲臨時權宜經理幸托衆股東鴻福五年度營業比往較佳諸般病順堪以告慰並應定期具函召開股東大會其奈股東名簿及股票根據均被燒燬名次過多殊難記憶推測辦法必須登報聲明刊期三個月以代函召凡爲裕方林業公司股東者務於康德六年四月一日攜帶本名股票駕臨本公司換領新印股票以資保存而重權利倘有特別關係如期不能到會時須於開會前展限兩個月務將股票寄來一概認爲有效如在展期內再不到會並不將股票寄來者則該股東之股票即失一切之權利矣

三江省方正縣大羅勒密裕方林業公司董事會謹啓

紙類直輸出入商

EH

合資會社 萩原商店

哈爾濱市石頭道街一二七　代表電話番號二一九一七

肺癆病吐血急効藥

▲趙氏肺病咳嗽藥主治▼

此藥專治青年肺癆咳嗽三期以內大口吐血痰中帶血鼻中出血五勞七傷肺痿肺癆肺管炎肺膜炎骨痨面黃以及老幼四季咳嗽痰喘春秋犯病屢服普通醫藥經年不能除根者速購此藥輕者一二料重者三四料准可去根永不再犯詳細說明書在本街代理店奉天總行奉天大西關月窗胡同精業堂

道裡代理處一永德堂……恒泰德 好生堂……四盛和 永茂堂)

道外代理處一天育堂…… 永慶堂……仁壽藥房 永春堂……恒興昌)

雙城一洪順隆 潞昌德

◉濱江總代理處　道外誠大西藥房　桃花巷震興源

感謝長鬚于道人仁術

敬者啓，鄙人趙廷相，寓道外十六道街，因五歲小兒，在街玩耍，至晚未歸，家人大驚，四出尋找，終無下落，經友人介紹，至北小六道街長鬚于道人處，占得一卦，道師云，老媼落在東南方，明日當有不尋自來之兆，翌日聞叩門聲甚急，啓而視之，果一老媼送小兒至，以詢話始末，媼云，住東太平橋，是日晚歸，見此子啼哭路側，攜之歸家，以餌餅羔婉轉詢之，始知爲君家子，是時夜巳過半，兒亦大困乏，遂安之，今晨始送還耳，余謝之，媼不受而去、又友人劉耀亭君，以貨欸七百元，自放櫃內，封鎖，未半日，箱鎖未動，錢竟不翼而飛、自覺之奇異，乃往鬚于道人處，占卦，道士斷曰，此欸未失，君可置酒筵於庭前，俱得共食之，席間高談陰果，賞善罰惡之言，欲可復家，及得之，巳往勿須答也，友然之，未幾，解果隅下，得之，吾二人深感道師之術，每有疑難，必往求之，所言眞如利刃刮竹，豁然，故將爲登報聲明，仰各界諸君，過事迷悶而不能自決者可往求之，去時遂帶卦資五角，謹將長鬚于道人住址，詳明於次。

感謝人 趙廷相。劉耀亭同啓。

寓哈爾濱道外北小道街路西　聲遠堂內便是

大河原產院

入院隨意　設備完全

水道街哈爾濱會館內二階

晝夜遠近如有聘請者立即就到

產婆 大河原時子 永井登美子

電話(三四九七)

遠東當舖

地址:地段街田地街拐角

本當舖收當:寶貴濱石，金銀什物，懷表，手表，皮襖，皮袄，棉氅，夾大衣，全身洋服，縫衣機器，及其他物品。

遠東當舖貸款，自國幣二元至國幣五百圓月利三分，若貸款在國幣五百圓以上者月利二分。

遠東當舖收存各種物品，對此物品特備有倉庫，保存費由本當舖及物主協定之。

遠東當舖收押各種貨物，例如布疋，工廠製品，皮張，金屬製品，及其他，貸款手續極屬方便。

失照聲明作廢

領名 [illegible]致才　住址 龍宮村王店區　坐落 二區對面山　地目 旱田　面積 八垧五畝　照號 清字執據第二二八四五　四至 東至大河 西至陳姓 南至張姓 北至高姓

右記失照自登報日起滿三個月時如無聲請異議者不論落於何人之手均認無效特此聲明　延壽縣長 邵中嘏

失照聲明作廢

領名	坐落	地目	面積	四至 東 西	四至 南 北	失照號碼	失照年月	丟失原因
叢萬有	蒙界二家窩堡	中則熟地	十五垧九畝七分	東本主 西王純民	南范有太 北本主	不詳	民國七月二十日	胡匪[illegible]
同	同	同	四垧八畝六分	東本主 西本主	南本主 北范有太	同	同	同
同	同	同	十六垧	東姜喜雲 西本主	南王殿有 北黃富	同	同	同
叢福	仝	同	十四垧	東黃富 西王純民	南本主 北黃富	同	同	同
范有太	仝	同	十一垧二畝五分	東王殿有 西黃富	南肇州縣 北叢萬有	不詳	同	同

右記失照自登報日起滿三個月時如無聲請異議者不論落於何人之手均認無效特此聲明　安達縣長 高芝秀

失照聲明作廢

領名	坐落	地目	面積	四至 東 西	四至 南 北	失照號碼	失照年月	丟失原因	摘要
福厚堂	烏吉密北圍子	荒地	九〇〇〇	李廣深 孔子章	董毓鄉 徐魁一	買契	壬午	係抵押品由滿洲中央銀行西安支行丟失	此照原業主廣隆泰
同	同	同	三六四五	李廣深 董毓鄉	董毓鄉 徐魁一	同	同	同	同
同	同	同	三七五〇	張貴之 董毓鄉	李廣深 徐魁一	同	同	同	同
秉民堂	同	同	一〇四〇六	李廣深 董毓鄉	孔子章 徐魁一	同	同	同	同
三祝堂	同	同	四四六九	李廣深 二八號	董毓鄉 徐魁一	同	同	同	同

右記失照自登報日起在三個月以內如無聲請異議者無論落於何人之手概作無效特此聲明

康德五年一月二十五日　珠河縣長 宋天人

失照聲明作廢

領名	坐落	地目	面積	四至 東 西	四至 南 北	失照號碼	失照年月	丟失原因
劉國棟	肇字二十四號迤西餘荒		一〇〇〇〇	劉國棟 十六行夾荒	肇字十六號 劉國棟		大同元年	被匪損失
劉國棟	同		一一六〇〇	肇字廿四號 劉國棟	杜廣界 肇字十六號餘荒		同	同

右記失照自登報日起滿三個月後如無聲請異議者不論落於何人之手均認無效特此聲明　肇州縣代理副縣長 金子孟太郎

失照聲明作廢

領名	坐落	地目	面積	四至 東 西	四至 南 北	失照號碼	失照年月	丟失原因
韓國德	二區對青山	旱田	五〇〇	東溝 西嶺	南本地 北山根	二一〇二七	大同元年一月一日	被匪搶掠
韓國德	同	同	六〇〇	東溝 西溝	南山 北河	二一〇二四	同	同
同	同	同	七〇〇	東沈姓 西李姓	南河 北山	二一〇三五	同	同
同	同	同	七〇〇	東張姓 西汪姓	南河 北山	二一〇三六	同	同
同	同	同	一八〇〇	東大河 西分水	南唐姓 北大河	七六一七〇	同	同

右記失照自登報日起滿三個月時如無聲請異議者不論落於何人之手均認無效特此聲明　延壽縣長 邵中嘏

珠河縣公署公告

關於公告于維韜呈繳張魁才名地照逾期不到縣候訊無論落於何人之手概作無效之件

為公告事案據本縣珠河保仁愛甲原地業主張魁才呈稱該民所有地照如左記之所載於事變丟失因地歸買收區內聞得者照呈稱該縣署請將價停止發放准由該民具領等情查該業主所稱於康德四年十二月二日八區高官屯民人于維韜呈繳本縣招墾地整備委員會發給一七六號照據於康德五年春間第三次發價時交付未持據來縣會同經理記地照一紙稱相符其中劉姓土地所有權有無轉稱情形及交照惟查於業主之請求議之聲叙自非究其交照人到縣詳詢真相本署難以雙方兼顧自無六年二月末日止除函請撫順縣公署飭警傳知該于維韜限至康德前來本署以資訊辦外否則逾期不到所發二七六號交照人收據即作廢人之手概作無效並將應得地價准由業主具領特此公告

記

坐落	領名	照別	照載面積	發照年月日	綜續號碼	附記
六區元寶鎮金沙河	張魁才	清字照	五〇垧	民一〇・九・七	四五七〇八	

康德六年一月二十九日　珠河縣長 宋天人

醫林介紹

小兒不能針藥者 屢用針藥未愈者 —請您注意

推拿小兒科 欒樹庭 道外中五道街路東九號

德國醫學博士 伊乍阿克 道裡斜紋一道街五號 電話五三〇四 專門眼科 接診時間晨九至十一 下午三時至四時半

大明眼科診療所 女醫師 趙守信 治療時間上午十時至十二時 下午三時至七時 禮拜日僅上午應診 道裡外國七道街二十五號

醫士周闊五斯及 道裡外國六道街八號房第三戶 電話三三八八 專門耳鼻喉科及外科 接診時間晨十時至十一時 午後四至六時

醫士壽爾泰斯 石頭道街九十五號二層樓 電話三一三五 現已返哈照常應診 專治內外科及婦女科

專門眼科 海北眼科醫社醫師文泉星 道外正陽八道街路南 專治翳朦痧眼並二目失明症 門診免費

醫士渥洛布林司基 道裡商務街二號第一戶 電話二四五七 專治內科小兒科肺結核 接診時間上午九時至十時 下午五時至七時

凡吾 皮膚花柳小外科醫院 哈濱道裡中國頭道街二十一號 電話四二四一 院長 曾任哈醫大學校哈市立醫院醫長 南滿醫學士 劉德新(凡吾) 診療時間每日上午十點至一點 下午三點至六點 星期日只限上午

女醫士石闊夫司喀牙 地址十四道街三十三號鄰局隔壁電話七一九二 專治婦科產科內科 接診時間午後三時至五時 大安街五十五號德國醫院九時至十二時

田沛恩 痔漏專科 午前十一時開診午後六時止患者親臨爲治 地址 哈爾濱道外正陽街西頭路南門牌十九號院內二十二號

醫士愛佈什甸 專治內科各症 道裡外國七道街十三號 接診時間十一時至十二時 五時至七時 電話三七七五

女醫士吳蘭諾司喀牙 專門婦科及產科 接診時間十二時至二時 午後三時至五時 道裡面包街七十六號 電話四二一八號

松天醫社 專治淋病 軟下疳 梅毒等症 收費低廉 注意遷移新址 濱江道外中十一道街路東正陽南國民學校對過

小兒科 內科 專門 徐新華診療所 並治鴉片煙癮定期戒除 醫師南滿醫學士(徐桂藩) 地址道外北九道街路西

鳳石內科醫院 道裡中國頭道街二十一號 醫師南滿醫學士劉鐵城 專門內科 診察時間每日午前十時至一時 午後三時至六時 星期只限午前 電話二二五八

醫士伍拉赫 道裡砲隊街一五三號 電話四九八一 專治內科並神經心臟病電療 接診時間晨九時至十一時 午後四至六 聘有滿人接治

伍爾乍敖夫 醫學博士 專治內科婦科及皮膚花柳科 接診時間午前十時至午後二時 哈爾濱道裏外國五道街三十九號

濟世醫院 內科 小兒科 京都醫學士金斗鍾 齒科，齒科醫學士金殷鏞 時間自上午九時至下午四時 道外北頭道街七十四號 電話九·二八六一

明明眼科醫院 哈爾濱道裡中國頭道街 電話七五一〇 醫學博士石增榮 白內障復明手術 斜視美容手術 設施 住院有各等病房 疾病問答(須附足信票者)

鏡波小兒科醫院 南滿醫學士德國留學小兒科專門吳鏡波 本院道裏中國頭道街十一號照常施診 診療時間上午十時至一時 下午三時至六時 星期日下午休診

花柳病專科 興醫生醫社

醫士林德爾 道裏十四道街五十三號 郵局隔壁電話三六〇四 專門產科及婦科各症 接診時間自八時半至十時 午後四時至六時

牙

東尚齒科醫院 東京日本大學齒科醫學士 黃東尚 口腔外科 治牙拔牙鑲牙齒牙矯正 上午十一時至下午六時止 星期日休診 道裡外國八道街拐角 電話四一四六

治牙之處 道裏十四道街三十九號 郵局毗鄰二樓三號 每次診經二角藥費在內 鑲牙補牙科僅收產材料費 醫師經驗宏富手術精無痛苦

遍滿醫界採用歐美材料假牙 皮里城七克，敖格列子也瓦，鑲牙吉諾福金鑑啓

專門牙科醫師 列·阿·柴木 曾在亞陸格斯及愛魯缶任醫師十六年 道裡馬街十五號房 接診時間上午九至一 下午三至七 星期日十至一

日本齒科醫學士 閻東亮 治牙，鑲牙，拔牙 無不精巧定價公道 景陽街平安電影院南邊 東亮牙齒專科

齒科醫師 劉鳳書 應診時間 每日上午十時起 下午二時止 道裏中央大街四十二號一戶

牙醫 亞陸哥斯及愛魯戛 創設於一九一五年 道裏外國三道街七號中央大街拐角 電話四二八〇一 應診時間晨九時至二時 午後三時至六時 星期日十時至一時

齒科醫師 李蔭成 治牙拔牙鑲牙 一般口腔外科 新設×光透視照像診斷 新設電氣治療各種牙症 應診時間上午八至一 午後三至七時 星期下午停診 哈濱道裏外國七道街五號

牙醫 馬子果倭依 十鑲牙 道裡中國四道街十一號 [自午前九時至十二時] [午後自二時至六時]

天泰銀行廣告

無益的消費，可以節省，把節省的錢，存到銀行，不但能得到優厚的利息，還積成一筆將來有用的款子。

敝行之「特別往來存款」，利息很是優厚，如有富餘款項，無論多少，均可存入，又便利，又穩固。

特別往來存款利率日息百圓一分五厘

營業科目 存款 放款 匯兌

總行·道裏新城十三道街拐角 電話三七〇四 五二二六
支行·道外北五道街路西 電話八〇八七

劉氏樂仙膏

主治婦女 經血不調 赤白帶下 子宮寒冷 肚腹凝滯 疼痛等症

哈爾濱道外十四道街 老福春堂總售處

●專治咳嗽「劉氏金丹」

▲主治 咳嗽肺病 癆傷咳嗽傷 痰喘感冒咳嗽等症

定價每盒一圓 每付一角

養血保坤丸

主治婦女調經和血 去瘀積去瘀寒去瘀血 俱病除淨必能得子 無受苦腦請服試之言之不謬

定價每料三元

金剛藥片

▲主治男子虛弱 先天不足腎精虧損 老年精衰小便夜頻 精神疲倦耳作蟬鳴 腰腿疼痛等症

◎定價國幣 大盒五十片二圓半 小盒二十片一圓 打十五圓

外埠各大藥房皆有經售倘無處購買將款匯寄哈爾濱本藥店無悞原班回寄郵票代價均可

哈爾濱道外正陽十四道街 老福春堂

猶太醫院

病房單間或公衆房間設備俱全收費低廉 電氣均有專門醫師診治自設化驗室化驗血便及其他一切並有各科治療室 愛克斯光透光照像 道裡中國五道街四十號電話三七三一

畢咳多力

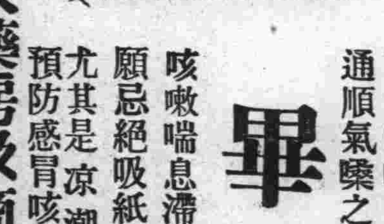

眞好！不能再比這好!!
好！的確這物好!!

專治咳嗽，氣喘，喉嗓氣道滯塞各症，通順氣嗓之薄荷糖

咳嗽喘息滯塞者 不可不用畢咳多力
願忌絕吸紙烟者 不可不用畢咳多力
尤其是涼潮天氣預防感冒咳嗽等症 不可不用畢咳多力

各大藥房及商店均有代售

代理處：斯迭拉工廠炮隊街一五七號電話六一一二五

孔明大藥房廣告

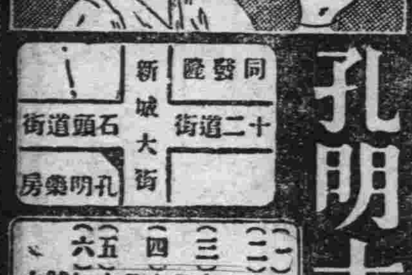

同發隆 十二道街 新城大街 石頭道街 孔明藥房

(一)本藥房人員語通滿語
(二)本藥房有各科專門醫師診療各科病人
(三)本藥房有歐美日本新發明之各種藥品
(四)本藥房可對各縣市醫師醫院批發藥品
(五)本藥房並可郵寄藥品
(六)如有詢問可經郵局或電話七二六二號接洽
本藥房設新城大街十二道街南角拐

◇請看：山西堪輿大六壬神卜張青雲奇卦

山西張青雲先生，乃堪輿家之名士也。深得術學奧妙。善知過去未來，天文地理，人事。星移斗轉。尤善推測。大六壬之。天通，地通，人通，之出奇，如市面人，錢之張幕。求謀之成敗。階級之進退。婚姻之美惡。病人之生死。垂一大批八字。選擇吉日。合婚嫁娶。凡疑難有不可解者。而先生之神卜。誠言決定判。斷明晰。

介紹人 張子亭 館址道外北小六道街青樓下 白楊善臣 李五樂亭 梁龍武 (全啓)

伊斯拉文糖衣片 (イスラビン)

【主治】
急性慢性淋病
淋病性膀胱炎
淋病性關節炎
淋病性副睪丸炎
婦人淋病
細菌性腸疾患

本片劑中之主成分、經過消化器官以後、其結果必取道腎臟、通過淋菌巢穴、自尿道口排泄體外、其間直接對於淋菌之有殺菌及抑制發育之作用、自可無待贅說，同時因其又能鼓勵體內細胞、頗足以增進全生體之抗淋力量、是以淋病患者服本片劑以後、先則可去尿道漏膿及排尿疼痛等症狀、繼則尿歸清澄、淋絲消失、以至於顯微鏡下不能證明淋菌、此外如淋病性關節炎及淋病性副睪丸炎等、且莫不可由此而達治癒。

本片劑內服期間、並無不良副作用之可虞、而儘可安心連用、是爲特長。

【服法】每次服一至二片、一日三次飯後即服。

包裝 一〇片 三〇片 五〇片 一〇〇片 二〇〇片 五〇〇片

各大藥房均有經售

株式會社 武田長兵衛商店 總行 日本大阪市東區道修町 支店 奉天市春日町十三番地

詳細仿單 函索即寄

武田牌

88(5)80

諾餌妙散片 (ノルモザン)

食後胸內痞塞
嘔酸 噯氣
空腹時胃痛……
……胃酸過多症狀

凡有前述症狀之人、應及早速服諾餌妙散片治療、否則胃內糜爛、有形成胃潰瘍之危險。

諾餌妙散片在胃內能掩蔽胃粘膜之全面、以隔絕胃液刺戟而保護患部、同時又能吸收胃酸、收斂胃腺、以減低胃內酸度、並抑制胃液之過度分泌、一方面更因有莨菪膏之配合、兼有對症止痛之効、是故對於胃痛及其他所有胃酸過多之不快症狀、洵有根本治療之功。

【主治】胃酸過多 胃痛 胸內痞塞 嘔酸 胃潰瘍 胃炎 噯氣 便秘 酒醉 船車眩暈

【包裝】大粒 小粒(新出品)

株式會社 武田長兵衛商店 總行 日本大阪市東區道修町 支店 奉天市春日町十三番地

各大藥房均有經售

詳細說明書及醫師實驗報告另印成冊函索即寄

天津國醫函授學院 免費招生

本院開辦七年宗旨以最新科學方式闡明漢醫原理鉛印講義通信教授負責指導保証成功函索詳章剪此廣告寄天津英租界三十二號路義慶里八號本院

瀋陽八景恭步塞北癡生原玉

【懿州李鏡浦】

(一) 天柱青松

臺雲嵐影曉風微，萬壑松濤浸碧輝。捧日鸞岡紅一點，干霄鳳蓋翠千圍；龍拏蔥蒨參天起，鶴戀冬青帶雪歸；冰節霜操臨渾水，蒼髯鬱鬱久忘機。

(二) 昭陵紅葉

昭陵樹色醉流霞，鴉點疎枝艷舜華。殘葉郝於西子頰，晚楓紅似海棠花；層層絳錦鋪樵徑，片片胭脂映客車；金碧樓台夕照裏，雲烘烟染總橫斜。

(三) 萬泉消夏

小瀦清渠號萬泉，笙簫裙屐納涼天，千行柳翠迷歌扇，五夜燈青鬧畫船；紅藕花香波浣月，綠蓑人醉鶴看烟；浮瓜鴟舘添豪興，菱唱聲嬌夢欲仙。

寄給一位異國的姑娘 前續

在我無論怎樣的想起來，也不知道是什麼原故，對於國度不同的你，起了這樣愛戀的心意呢？並且你還是……呵！請你恕我罷，我那已往所抱負的一切喲，在你的熱情愛之火燃燒中鎔化的無形消滅了。

在我這樣的寫下去，絹子姑娘——你一定要懷疑我是一個矛盾的青年，在理智不能遏止自己的感情時，一時對你如此的情狂，而熱烈的愛戀着你，期希你的……

愛的絹子姑娘，我不得不請你快不要這樣想吧——！如果真的這樣想下去，那是會錯誤的，一向是生平善於多情的我，崇拜而欽佩着貴邦的女性，那偉大的女性的一切喲，是早早的印刻在我不清腦海的深處了，尤其是你對於我一切熱情的表示，在良心上說是不能置之於不顧的。姑娘！只要你始終如一的愛我，不欺騙我，不以我是一個與你國際階級不同的人，我願將我寶藏的心靈貢獻在你的丹墀，爲着我的愛，可以犧牲我的家庭，我的前程，更可以犧牲我的國際，做一個歸化人，來做你終身的〇〇，總言之，一切的一切喲，爲着我愛的姑娘，你是甘心樂而爲之的！我恨我沒有才學，不能把我愛的姑娘的心，完全無遺的描寫出來，我愛的絹子姑娘，我在上帝的面前虔誠祈祝，我們的友誼早日成功，使我隨時隨地的潛伏在你身旁的心靈，得所寄托，我愛的姑娘喲！請你接受我對你赤誠而熱烈的愛吧！

愛的絹子姑娘，請你寬恕我吧！以上拉雜的寫了很多，免不了有什麼冒犯姑娘的，希望你能原諒我。最後我祈祝上帝，使我每晚能夢見你，現在我愛護你，甚至於怕你受了微風的壓迫。

一九三九，二，一。迪

松陽詩艸

松陽山人著　【二二七】

紀夢

宵短春深睡易闌，離魂尚敘舊時歡，柔腸已斷相思盡，密意猶憐此會難，兩鬢風塵雙袖冷，一庭花月五更寒，窗前攜手燈前語，乍展巫雲卻夢殘。

蓮漏聲沉夜欲闌，纏綿記省夢中歡，初聞綺語傷離苦，已解羅裳好事難，一襲銀缸深閣暗，四圍錦帳半牀寒，驚魂喚醒人何在，花影低簾月色殘。

年年花月幾春秋，夢裡韶光許倒流，依舊碧齡垂短鬢，似曾眉語暗低頭，韻拈投李猶含笑，詩詠漂梅未解羞，剔盡帷燈沉夜漏，連牀髣髴話江樓。

一日三秋幾度秋，年華都付水東流，意中往事難經眼，夢裡紅顏未白頭，久別暗悲歡會少，多情翻恨見時羞，可憐枕畔魂猶怯，況是相思人倚樓。

舊東北名人軼事

【五二三】

本文有著作權，嚴禁轉載，一俟刊佈完竣，即以滿日兩國文字編版印書，發行問世，以公同好，無論何人，不得翻印抄襲，侵犯本作版權。特此謹啓。

只好匍匐於地，束手投誠，尚可活命！斟酌再四，大衆均同一心理。以竭誠歸降，棄邪歸正，爲惟一上策。蓋因彼輩嘯聚山林，爲日已久。金銀財物，充滿囊橐。驟經既巳槃槃。則投降之後。官軍如能准許充差，予以官職。則於名於利，兩有所獲。將來幸福，自難言喻。即不給予何項官職。則既經收降以後，改邪歸正，脫掉匪名。事情如果順利。自可敷衍下去，暗享清福。即不順利，俟有機會，潛身引退。隱匿於山林邊遠之地。出其向日刦掠所得。盈千累萬之金帛。儘可高樓大廈，嬌妻美妾，飽享下半世，快樂無涯之幸福，毫無關礙。豈非計之上者耶？因此，會議之後，遂行決定。託出相當人員，前往商懇。志願投誠麾下，編爲正規軍隊。仍舊照常當差，報效國家。並立誓遵守紀律。決不違犯，何項法令，致損軍譽。

如有放縱不法，損害官軍名譽之事。甘願長官按照國家法律，嚴重懲辦。即梟首示衆，懸掛高竿，亦所不恨。許總司令，接到匪人此種表示。當夜即招集巴統領以下，全部陸軍將校。並綏化道尹常蔭廷等。在臨時司令部內，開催秘密軍事會議。商討對於孫匪投誠之事。究應持何種態度，方爲萬全？各統領，幫統，管帶，幫帶。哨官，以上人員，及常道尹等，不多時間，均巳到齊，參加會議。分別就坐之後，許蘭洲司令。當由護書包內，拿出很長的一張紙單。指點說道：『諸位注目！這就是孫小五股匪，請求投誠，花名清冊一本、其首領，副目。砲頭，副手等。胡匪總數，一千二百七十四名。連同火夫，馬夫，計算在內。實數達一千五百餘名。照現時陸軍將校編制。足有一團以上人數。以胡匪而論，其數可謂不少矣。處理得法，可改編爲陸軍一團，爲國宣勞。如不得法，則仍難免，嘯聚山林，焚掠民衆。爲害之烈，難於言喻焉。言畢，即令列席諸人，發表意見。當時綏化道尹常蔭廷，則以維持地方秩序，保障民衆安寧，爲惟一宗旨。主張從寬收降，以靖地面。同時英，巴各統領等。則謂：『匪人良莠不齊，份子複雜。當先因厭倦生活。始潛自逃出，加入匪幫。

許司令招請各重要將領開會商討收編孫匪事宜

長篇小說 似有緣

【二七七】　責賢著　禁轉載

第六回　顛倒迷離愛神弄巧　纏綿悱惻情網縷人

館中一些出入的女人，實在太差的多，够不上時髦，因之心中頗不滿意。但現去訂製，是來不及的，所以決定到街上洋服店去看看，有無會現成的，如果有時，就買他幾件，或者也有新樣可取亦未可知。她這樣決定了之後，立即按鈴喚進旅館茶房一問，知道哈爾濱第一家大百貨店，秋林洋行，就在附近。當時她便獨自一人，帶了些錢鈔，出了旅館，坐上洋車，不大工夫已至秋林；告訴車夫在外等候，她進到裏邊一看，這家商店的規模果然非常宏大。她方一進門，便有人過來招呼，問她要買何貨品，經她說明之後，便領她到裏邊的時裝部中。蘭馨舉目一看，這裏陳列的各樣新裝，五光十色，美不勝收，幾乎弄得她眼花繚亂，一時不知揀件什麼樣的才好。最後，還是那位賣時裝的人，給她選了一件白地綠花輕綢疊領常禮服，一套元色法郎絨上衣和下裙，一件天青絨花黑地晚禮服，都對好尺碼，四件的價錢一共是一百二十五元。蘭馨想再買件粗綫長絨雜色折領夾大衣，只是她帶的錢不够了，因向那賣時裝的櫃夥問道：『現在我想再揀一件，但是帶的錢不足了，你們可不可以派一個人跟着去取？』那人連聲『可以』，蘭馨當即指定，將那件摘下來，一穿恰巧合適，一算連前四件，共是一百七十元，都裝好盒子，蘭馨先付了一百二十元，告訴了地點，她自己並不帶東西，只取了清單，便出了秋林，那洋車還等在那裏，蘭馨登車，返回旅館，付過車資，進屋不大工夫，茶房已領送衣人來了，蘭馨揀收之下，又付了所欠的五十元錢，那人道謝而去

愛的破滅

【玫瑰】　〔續〕

「……」伊只能微微地領了領首。

青灰色的氛圍籠罩了大地，繁華的上海一到了晚間，熱鬧的街衢，車水馬龍，各大百貨商店門前閃着耀眼的電燈，亮如白晝，但黃浦江畔靜悄悄地一對對的情侶互挽着臂喁喁細語，遠處的星星之光，將整個的上海之景，完全在隱隱之中閃耀着。

「雲哥！事實上不能再允許我忍受下去，好像我投降了他們一樣，在局面上他們早佈下了一個陣勢，把表面的溫愛羅住我的心，我想反抗，但是我沒有勇氣，近來……唉！……」

「馨妹！近來怎樣？妳說啊！」

「唉！近來秋楊已給我的姨媽提了好幾次了，預備要我嫁他，我姨媽的意思好像巳經允許他了，你想，我是一個失去了父母的孩子，我不依他們，我又沒有另外的妥善的辦法，去拒絕他們，同時他們好像早巳知道了我們倆的事情是的。」

「我們倆的事？」他露着驚奇的眼光。

「唔！」「我早就料到要有發覺的一天，所以也不必這樣去大驚小怪，最好你趕快給我想一個辦法。」她的態度很是莊嚴。

「我當然希望妳越快越好，能早早的離開了他們，不過這要妳能有決斷的心，如果妳能和我走，……」他最後很決定的說出這句話。

「……好！雲哥！我一定同你走，離開他們，離開上海，離開一切的人們，無論天涯海角，我都跟你走，我的生命，我的幸福都握在你的手裡。」（未完）

幽默中篇 初戀的喜劇

達肯頓作　盲人節譯

十四，光陰易逝

至是，威廉明白表示甚不喜歡聽得關于茶會的這些報告。他喝，『你若是再不滾蛋，我就……』

貞兒本來很願意再說下去，但再想一想究不若回到樓下盛陳果點的桌子之爲妙。她跑到她母親身傍，利用她理想之所謂『耳語』對她報告剛才在樓上之經過，在座諸賓客均得聞其言，無不以爲很有趣味而十分奇怪的事，但衆皆彬々有禮之君子君女也，咸傾耳而僞作聽不到的神態。

「我告訴他了，」貞兒耳語，如此這般說，『你以爲我幹甚麼？』『你若再不滾蛋，我就要做些東西了』——他沒有說這句，媽媽。他說，『但是他的意思不是說真是玩骨牌的。我正玩骨牌哩。』不過說是這樣說罷了。我以爲他正在那裏又照鏡子哩。」

白太太覺得太不好意思了。她心裏決定一有機會，即親自上樓到威廉的臥室；但是起先她良心覺得身爲主人招待有責。

招生　萬國汽車火犂專門傳習所

一，宗旨　爲造就社會專門人才
二，組織　本所有所長教員七人
三，設置　有汽車及各部機械零件以備隨時實驗
四，科目　本科汽車之構造及汽車拆卸汽車運轉三月爲期學費六十五元　修理科每日練習八小時在假信工廠共六月爲期
五，入學　隨時可以入學
六，所址　道裏中央大街南頭萬國儲蓄會舘斜紋三道街二十號院

(哈埠唯一)(並無分所)　道外中七道街路西
市署立案　哈爾濱簿記傳習所　〔前稱哈爾濱簿記學校〕
續招第四十八期男女新生　●二月一日開課●
本校創設四年每月添招一期已至四十期畢業達千餘人凡本外埠各大商店公司銀行等確實的三百餘家及服務人員學生等多來學習　(一)特別班　短期畢業　(二)速成班　兩月畢業學費每月五元雜費一圓　(三)函授改帳班　專爲外埠各商改換新帳負完全責任能以使用簡易特殊簿記辦法
查近因熱河省農事合作社來所採用會計人員三十名及各縣亦有採用一時均感急促故本月特增添
賦閒謀事班　(但入學時須繳履歷書經口試合格)　兩月畢業日間授課畢業決定推薦否則學費發還
▲定一月三日開課如無事者勿失良機▼「在十五日內尚可插班」
凡以前畢業者如無事時可來所通知附交履歷書等以備介紹職業或補習之

校址哈爾濱道外正陽四道街口拐角樓上
市署立案　健生簿記學塾　招生廣告
本學自開課以來畢業各生四百餘名無不成績優秀均有改換新式帳之能力哈埠巨商無不舉業於本學
現續招　第廿班新生以及實習班　〔普通班每月學費五元〕
免費函授班　二月二十五日同時開課男女兼收　年齡不限時間午後六時至八時
介紹職業　畢業成績優秀者推薦職業
本埠巨商　萃華金店曾在他學畢業後又來敝學補習望學簿記者注意
本學主任曾任本埠巨商義增信全體簿記教師如本埠協昌仁油坊東和油坊同大糧業均經敝學改換新式帳簿有願改換者可來面談
二月二十日至二十五日在本學教室內開成績展覽會歡迎各界參觀

哈爾濱金城銀行抵押品變賣廣告
一物品名稱　汽油作業燈
一數量　拾架
一物品商標
上列物品擬廉價出售如有願購者請即駕臨敝行面洽可也
道裡中央大街五八號　金城銀行啟

達堂診療所源
漢醫　安文源　達川
專門內科　隨時應診

雙順成皮鞋店
工精料實價格低廉
(鞋樣本函索即寄)
地址　道裡中國八道街路南三十八號　道裡中國十二道街路北九號

專門包治　淋　濁
德國醫學博士　布爾蘇闊夫
專門治療　花柳科　皮膚科　心臟科
接診時間　午前八時至十一時　午后五時至八時
地址　道裡外國四道街路北三十五號二層樓上

利華商場
男女皮棉大氅以及水獺皮　大賤賣
哈爾濱道裡石頭道街　電話七四八

皮膚病新藥　神奇健膚膏　(原名克列母求道)「發明人別列早維衣」
專治各種癬疥汗疱(脚氣)痔或其他急慢性及久治不愈之皮膚病並酒刺風刺雀斑手足多汗等症塗擦本膏獲得奇效
藥質和平　無復作用　富殺菌力　可直搗病巢　用法藥內附有說明
製造總批發　神奇製藥所　哈爾濱道裡馬街四九號
『本所及本各埠各藥房均有出售』

長期收買滿洲國新舊郵票
廉價出售各國古今郵票。經售一切集郵附屬用品。歡迎交換各種郵票。隨意參觀。本外埠函索收價目錄。或有所詢問。請附郵四分。空函不覆。本社特製精美郵票插。暨滿洲國郵票冊。(附漢文說明)特價出售。如承批發。價格尤廉。
營業時間午前九時至一時　午後三時至七時星期休息
社址哈爾濱道裡斜紋街(大同廣場前)七十一號　良友郵票社謹啓

麗霞莊　哈爾濱道外正陽十四·五·道街路南
本號現備大宗湘繡、新年酬贈陞官、遷居、喜壽、開幕等應酬品、還意選擇、價特克己

謀生的好機會
館舍崇麗　風稱美滿　附設傳習　學費低廉
現又遷居　新式樓房　兩大部分　設備異常
費用材料　一切供着　各種課程　叮寧指導
詳細研究　實地練習　寫真講義　適用新奇
王道樂土　注重照像　美術邁進　退還宣揚
男女藝師　分班教授　畢業期間　何等迅速
普通兩月　速成一月　男女學員　各有宿舍
技能確保　達到目的　兄弟姊妹　快來學習
哈爾濱道裡三美照像館兼傳習所招生廣告　欲知詳章來函即寄

新京　宏文國民高等學院　招生
本校係以日本語及普通學科爲宗旨募集額數特設科五〇名本科一〇〇名募集資格特設科初級中學卒業者　本科國民優級學校卒業者
報名日期，自二月二日起至二月二十七日止
報名地點，新京東二馬路消防署東鄰樓上
宿舍，備有寄宿舍
(附)另有簡章函索附郵票二分

首善醫院　院址南崗龍江街　電話七六〇五番
新設備列下
(一)攜帶型愛克思光線機能到病人家中照像透視
(二)晚間尿道科(六點—七點)專治淋病及膀胱諸病

歷蒙各界羡慕稱美之本號的
涮羊肉　什錦火鍋　現已齊備
既小酌便吃喜壽宴會菜蔬豐富價目低廉敬希光顧諸君曷興乎來本號不勝歡迎之至矣
永安號飯舘　道裏新城大街一四一號　電話五六七三番

帶藥暖宮丹·調經養血丸　紅緞子仙膏
主治婦女經血不准，行經腹痛，血色不正，宮冷白帶，經閉血枯，積聚塊，內服調經養血丸，兼用帶藥暖宮丹，諸病全愈。
定價　紅緞子仙膏，定價大貼國幣四元，中貼二元，加料每貼六元，帶藥暖宮丹一付一元(調經養血丸定價一料國幣四元)
良機　購紅緞子仙膏者均照定價減收一半，加料每貼實收國幣三元，大貼者二元，中貼者一元，另外奉送暖宮丹一付

協和自動車傳習所　招生　哈爾濱南崗郵政街四十三號
一·目的　本傳習所爲養成優秀之專門司機人材以供社會之需要爲目的
一·教師　前曾充任哈爾濱公認汽車學社教授多年解釋清晰精通滿語之日本人小峰卓
一·班次　本科，研究科
一·課程　汽車機構學電氣學交通取締法規修理學運轉術等
一·資格　年齡十八歲以上並高級小學卒業者
一·學費　低廉
一·設備　設備完善實驗品豐富並備新式汽車兩台供學生練習運轉
一·獎勵　每週考試一次成績優良者發給免費演車券以資鼓勵
本所備有詳細簡章函索即寄(附郵票二分)

街　金勃先藥房啟

開脾健胃滋補強腎　黃色補丸
(主治)脾胃虛弱，早婚房勞，精神不振，腎經受傷，滑洩夢遺，善忘失眠
定價每盒一元五角每打十七元今特提出一萬盒作爲減價之品以明其效力而便推廣即現售一元五角三盒十七圓三打外埠函購貨款先匯照寄不誤
總發行哈爾濱道外十五道街◉金勃先藥房
大連德記，大連華泰藥房，奉天大成藥房，奉天日站，全棧，華泰藥房，天金城藥房，吉林五濟堂，營口洪春堂，錦洲藥房，江省德泰盛，州同盛居，安東東益增，遠鳳城東益增，新京中興藥房，熱河平泉富興堂，萬育堂，平泉永義堂，泉盛永，凌源如無購買處，請將款由郵局小額票寄至哈爾濱道外斤舊街路東金勃先藥房原班回件不誤
總發行哈爾濱道外十五道街

歡迎投稿

上海伶人演劇　直如魔術一般　五光十色蔚成奇觀

月前友人新自上海歸，談及彼地舊劇觀狀，不禁拍案驚奇，友人云：「在各院很少見有演三娘教子，玉堂春等劇者，因此等劇本很不容易受彼地之歡迎，現在大興其道的劇本，爲「西遊記」，「濟公傳」，「彭公案」等，成本大套，演來很能上座，聽了一次西遊記，正是唐三藏等過通屏天之事，台上係用一片片的木板做成水波浪式樣，有機關管理，機關一開，則嘩啦啦連聲響亮，眞如怒濤澎湃之聲，則由上場門開出一支大船來，師徒四人坐着船，慢慢的渡過河去了，法係用細鋼絲吊住船之頭尾，由天井上拉過去了，還有一次聽彭公案，是捉石鑄的一段事，石鑄係用兩個碧綠色的透明體，嵌在眼睛上面，眞似是天生兩隻碧眼一般，盜玉馬時，五色電光一現，直如在魔術場中一般，最精彩處，是被擒一場，棺材在臺之中央停放，石鑄哭罷，將頭往棺頭一撞，其時電燈一明一暗之際，立刻素幃變爲壽幛，輓聯變爲壽聯，棺材前方變成方枷，恰枷在石鑄項上，跪在臺上，五爺則跌坐高臺之上，在此全場鼓掌聲之一剎那，幕已閉」矣，眞舊劇奇觀也

北京太液池　近開滑冰大會　二百健兒飛馳中　老專家風頭最健

北京特訊：抹着半紅臉兒的朝陽，斜掛在東南犄角的樹稍頭時，靜悄悄地長安道上，三三兩兩的冰上健兒，個個肩頭上扛着一副雪亮的冰刀，從凍紅的面龐，浮出得意相笑容，挺起胸脯，陸續大踏步的奔進巍峨的新華門。

一月二十九日是新民會首都指導部和北京市敎育局在中南海冰場主辦「第一屆冰上運動大會」的日子，沒有風，天空是一片晴朗，鐘表的指針，正標明九點半的光景，大會長余晉龢市長，精神抖擻的站在場北司令臺上主持開會儀式。幾句言簡意深的鼓勵致詞，二百三十名選手和來賓千餘人，回報了雷動的掌聲。接着司儀拿起擴音筒，一副破鑼的嗓子，競技的節目依次開始了，警察局樂隊一陣陣的輕悄動人的管樂，把場內緊張的空氣點綴得格外熱鬧，一個個彎成弓形的腰兒，却像負着米包的駝子兒，飛舞着脚，兩片薄亮的冰刀兒，繞着圓形征途急馳，引得南岸一排屏風鵠立的幾百觀衆們，都伸長了脖頸，眼巴巴的望着出神。

……未完……

現代自動車學　〔56〕　傅德寬著

此種三級式之速率比，則均爲鄰級之$\frac{1}{2}$也，至皮加特式，舊式福特車，則只有兩級速率。

關於速率級數之選擇，並不以車輛平均速度及經濟方面爲標準，而以各製造廠之趨勢及便利，而決定之，如最優之跑車，或荷重甚大之軍用車等，則有定爲五種速率者。

83　變速箱　現在最通用之變速裝置，乃係依齒輪之裝配及齒輪比，而組成其裝置齒輪之箱，則曰變速箱，但一般通稱，則常以變速箱而代表全部之變速裝置。

箱內通常有軸三根，即正軸，副軸，中間軸是也。其正軸直聯於速動輪軸上，副軸接於傳動軸上，中間軸介乎兩者之間，而不連於任何部分者也，但其兩端，均裝有滾珠軸承，以減少其摩擦力。

中國影壇上幾位名導演

影片是導演的心血結晶，所以所處的地位，比影星更高尚，更重要。而且導演所負的使命，不但是普及敎育，而更應當注意社會的事業。現在我把幾位導演的作風與成績，簡單的寫在下面。

張石川他導演的經驗底確豐富，眞稱的起是電影界的老前輩，他導演的「火燒紅蓮寺」一片，號招力很大。曾經轟動一時。最近又導演了兩大部影片，一是明星影片公司的「歌兒救母記」，一是國華影業公司的「風流寃魂」，我理想中，一定又有驚人的成績出現呢！

吳邨他是導演中的傑出人材，思想是非常的新，可以稱爲摩登的導演。他的作品，是隨時代而轉移，更隨朝流而變遷，每部作品，總是站在水準線上，曾經在聯華導演的「風」一片，以及明星的「永遠的微笑」。不知受多少的擁護？最近導演的「武松與潘金蓮」，不是有很優良的成績嗎？現在國華又導演一部古裝片「孟姜女」，看吧！當片映演時，影院定又有一番擁擠的盛況了！

鄭正秋他的作品，大多文明獻氣氛，原因是他從文明新劇路上，而步入電影界的。他的成功傑作，就是曾轟動一時的「姊妹花」。現在他已做古之人了，最近上海盛行拍攝古裝片，不知他在九泉之下，作何感想！

戰爭文學　麥田裡的兵隊　（二七）

火野葦平著　雪笠譯

松澤參謀原是一個沉着豪膽，而好積極遂行任務的人，說他前些日子，領着三個傳信的騎兵，先跑到了韓村集的事，還有他跑到緊前邊，發覺自己去搜索敵況，發見了斷絕連絡好些時刻的松山部隊……還說了一些別的話。

「我想上海事變的時候也是那樣罷，那實在是有名的參謀呀！」我平常景仰爲有名參謀的中山參謀，忽的這樣說了，還有這樣一段話：

在先去「韓村集」的時候，前邊有一個敵兵，等這邊一往前走近，便從雜囊裡拿出來了一個手榴彈炸了，尋思是往這邊扔的，可是他把手榴彈抱在懷裡，伏在地上，在轟的一聲裡，自己竟把自己炸死了，觀念那是不行的，然而，那却是要潔白己身，而不叫他能爲捕虜的緣故－－我意爲這的確是一段富有興趣的實話。

從蕭暮竟變起天來，刮着像要呼喚雨的風，楊柳枝葉亂舞，弄着婆娑的音響，比甚麼還怕敗殘兵，地雷和雨的西君，

傳將來哈之童伶李毓琦「寶馬」劇中表情之一……☆

名旦荀慧生　四秩初度賀者數百人　尚小雲最高興　王瑤青贈紅梅

本月陰歷初五日爲荀慧生四秩初度良辰，均不發柬，但友好聞訊，前往稱賀者，仍有數十五六歲，及小雲出科，大紅大紫，慧生亦早褰秦腔，精研皮黃，各據四大名旦之一。光陰荏苒，尚荀今年，均當强仕，小雲生日，後於慧生兩天，是以小雲目擊慧生壽堂中熱鬧情況，預想本人在聚賢堂宴請賀客時，盛況亦必與此相等，是以其精神上愉快，顯係從心中發出。

尤有一事稱奇，小雲與慧生，體量之高矮肥瘦，幾乎相類，待人接物，於話畢之際，愛擠眼睛，以示敷衍情形，亦正相同，斯誠無獨而有偶，慧生衣深藍色棉袍，青馬褂，嘉立院中覓日，御烟嘴一枚，高裝呂宋一枝，態度極顯自適。小雲衣絨外套，立壽堂前階上，欣賞彩唱蓮花落白玉衫一段，兩大名旦，相映成趣，亦不可多見之景象。慧生尊人，奔走於友好中，狀極忙碌，荀宅東西兩院，均告人滿。堂屋五楹，專事招待女賓，酒宴及敎席，分別開陳以宴來賓。

壽棚內紅幛懸滿，壽堂楹聯，爲戲曲學校校長金兆棪撰書。老伶工王瑤青、爲繪紅梅一幅，款署『慧生吾弟』，藉以介壽，亦不可多得之丹青。至六時後，來賓愈衆，椿樹三條荀宅門前，頓呈車水馬龍之概。

無師自成　學戲秘訣　（續）

張德福述

▲起唱叫頭法

其法演員念完道白，將起叫頭時，用右手高舉過頭端，成斜柯式手掌一轉，而袖捲住手掌，而後與左手成拱式，高與眉齊，場面見汝舉手捲袖時，擊動鑼鼓，其聲音爲『伯拉空曠』，而摘摘摘坑坑坑令坑，『』而叫頭之詞句，譬如爲『天哪』則天哪兩字，當在『摘摘摘』聲上開口，不可在『空曠』上，亦不可在『坑坑』上，如唱第二句叫頭，場面仍打『……空曠摘摘摘坑坑令坑……』叫頭詞句，亦仍在『摘摘摘』聲上，常伶念叫頭之音，第一句只平常，第二句則聲須戛揚，超過第一句，大抵五與一比較之高度，尾音拖長，聲帶嘶顫而悲爲佳。亦有不宜悲者，但須視劇情如何，與詞句如何，譚派叫頭，第一句稍高，第二句聲低延長，帶有哭腔，脫劇情悲哀，只聆其叫頭，亦能令人涕泗滂沱也。

▲冷笑熱笑法

吾以笑法爲名篇，料知閱者不待閱畢，必啞然而笑，笑不佞之善吹牛也。夫笑人人知之，不待學而成，即襁褓之嬰，孩提之童，無不知笑之本能，悲當哭，樂當笑，豈待敎哉，笑，爲天演之笑，不知樂而笑，爲人演之笑，戲中之笑，固可樂，則戲中人當笑矣，戲中人之笑，演員固未知情之可樂，而理可笑也，不知其樂，而欲虛擬其笑，是豈非一大難事乎，則不佞於是有笑法之作，傳學者學而效之，雖身非前人，然能樂其樂而笑其笑也。有眞笑假笑冷笑熱笑之分，而笑聲不同，有且笑生笑淨笑丑笑之別，而笑法不一，就吾所知，臚舉如後：

經濟欄

洋灰公定價格規定（續）

墨爾根區　二圓二十六錢
寧墨線（拉哈－墨爾根）
齊齊哈爾區　二圓八錢
平齊線（齊齊哈爾－三間房），濱洲線（煙筒山－土爾池哈）
博克圖區　二圓三十五錢
濱洲線（牙克石－烏固諾爾）
扎蘭屯區　二圓二十六錢
濱洲線（碾子山－哈爾蘇）
滿洲里區　二元十三錢
濱洲線（完工－滿洲里）
泰來區　二元一錢
平齊線（大興－東屏）
白城子區　一元九十八錢
平齊線（鎭東－黑水），京白線（龍泉－白城子），
白阿線（白城子－索格營）
前郭旗區　一元八十五錢
京白線（哈爾海－大賚城）
王爺廟區　二元五錢
白阿線（葛根廟－大石塞）
阿爾山區　二元十五錢
白阿線（德伯斯－阿爾山）
開通區　一圓九十一錢
平齊線（雙崗－三林）
鄭家屯區　一圓七十六錢
平齊線（傳家屯－茂林），大鄭線（門達－鄭家屯）
通遼區　一圓八十二錢
大鄭線（大空－泡子）
新立屯區　一圓七十七錢
大鄭線（十家子－八道壕），新義線（新立屯－蒼土）

由落花生皮及海藻可製强靭之板

奉鉄道局產業課西川氏發明

事變第三年，對物質動員計畫之日滿一體化，亦益益有拍車之勢，凡有之廢品之利用化，乃官民一齊協力，故現今奉天鐵道局產業課之西川嘉一氏，乃因落花生與特殊海藻，富有防寒防宣性，而對强靱之板代甲品之發明成功，目下在特許中請中，對此發明品，西安炭礦係之某資本家，以投資一千萬元，先在普蘭店設立工場，後對南滿及在關東州內，所產之落花生，表皮年產一萬噸，與在州內海濱豐豐之特殊海藻，爲大大的出產，進行開始計畫，不久將來，山東落花生三千噸之表皮，亦將伸手在盤島將另設工場，西川氏對此發明表想，乃昭和十二年氏，乃係爲花卉園藝卓上裝飾之大家，對卓上裝飾之際，前美國實業團來連之際，曾得過表彰狀，落花生材作成，乃昨年九月，其後幾次實驗，亦得確信始行特許申請。

大連大豆現貨行市　漲至七圓四角二

新京一日國通電：連日織是堅昂狀況之大連大豆行市，本月一日前場現貨爲七圓三角三分，嗣因豐年日情購買，突增至七元四角三分，顯示自昨年九月以來之新高價，舊曆年關在即，頗被人注目云。

本埠錢粮行

二月七日

大豆

	最高	最低	下市
前場			
二月半	六〇八	五九三	五九四
三月半	六一三	五九七	六〇〇
四月半	六一九	六〇四	六〇七
後場			
二月半	六〇九	五九六	六〇一
三月半	六〇六	六〇〇	六〇六
四月半	六一三	六〇七	六一三

現糧

八區大路豆	五三八
八區二等豆	五四一
八區三等豆	五四一
康金井米紅糧	一二三
對青山高粮	一二六五
安達蘇子	二一一
五常二等豆	五五六
滿溝高糧	一二五
滿溝苞米（四月半）	一一〇
八區豆餅	一〇〇

中銀外國匯兌

上海	一〇〇
天津	一〇〇
中美匯兌	一六佛三二
日美匯兌	二七佛二九
日英匯兌	一志十二片士

大連糧行

	前場	後場
現袋元豆	七二四	七二八
二月末	七二一	七二二
三月末	七二七	七二九
四月末	七三三	七三八
五月末	七三八	七四二
六月末	七四三	七四九

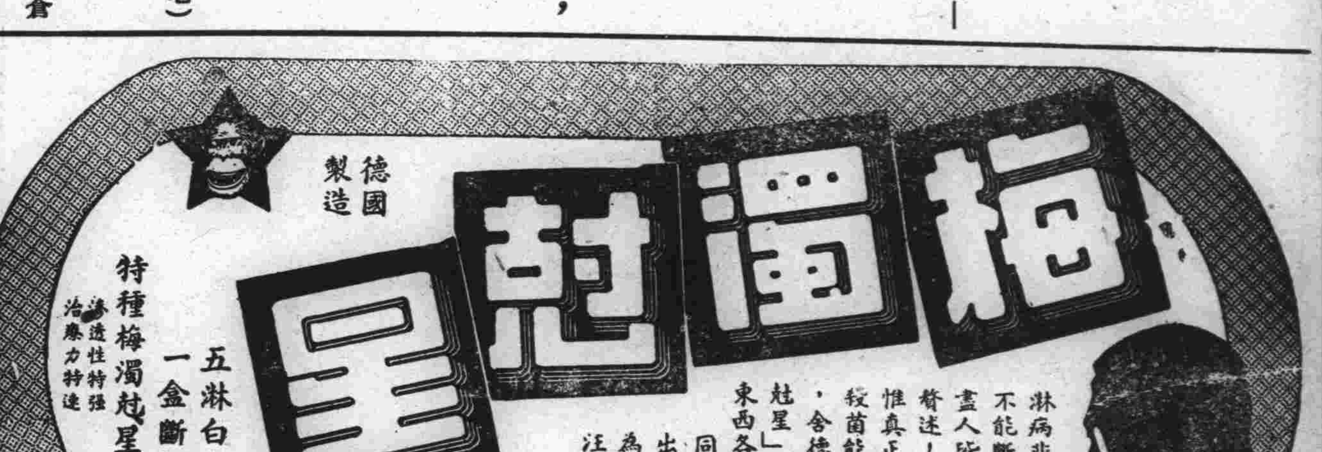

治淋藥最新發明　「內歐治淋」効力極强

武藤宇佐美兩醫學博士推奬之最新藥新治淋（ネオデリン）該所研究部乃以多年苦心研究之結果，而完成之殺菌力最强急性慢性惡性之淋病消渴等服藥後在短時期即能減退濃及痛必定歡喜

醫治効用　急性及慢性淋病消渴尿道炎膀胱加答兒攝護腺炎睪丸炎巴多托魯氏腺炎腎盂炎由淋病而起之誘發諸症

服量用法　一回用一個一日三回內服（飯後一時間）丸原個呑下

由淋病而起之女子並發症以新藥アネナノル用之可也白帶下子宮內膜炎卵巢炎外膜炎周圍炎喇叭管炎頸管加答兒後强症尿道膀胱炎實質炎膣炎等之急性慢性子宮病及膿癢膣傷糜爛

各藥店均有　贈三分郵票即奉呈試藥

兵庫縣細川株式會社山本回生堂製藥所

北滿總代理店　哈爾濱八站南馬路二號　日本實藥株式會社　哈爾濱出張所　電話二九二零　六九七三　振替貯金哈爾濱一一二一番

五淋白濁內歐治淋

商務印書局營業摘要

六年度的壁上案上月份牌　批發零售
機械學及化學醫學數學汽車學參考書
◎承印　雋雅秀麗的名刺及賀年片仍沿例年末大減價
◎鑄售　各號鉛字及最流行的楷體鉛字　外埠函訂發還從速
印製新式各界用的簿記還備有供參考各項式簿記書

綠色蚊子

荷蘭大部爲窪濕平原，蚊子繁夥，而此蚊子爲害甚大，從前曾有普通蚊子及傳染發瘧子病之蚊子，近年來又出現一種綠色蚊子，據學者考察，此非眞蚊子，僅外表相似，但亦有同樣之厭惡，春之夜間，此項綠蚊，不可以數計，遮蔽空中，綠蚊出現之時，人若外出，面部須覆以特備細網，以免迷入目口，此蚊之害甚大，但人向無法將之消滅，荷，有發瘧子病傳染之處，在設法消滅，發瘧子病媒介之毒蚊，但對此項綠蚊向無消滅辦法，爲應付發瘧子病傳染，每日服用金雞納霜六格蘭，以資預防，若染患發瘧子病，則每日服用十五至二十格蘭，以五日至七日爲期，完後可瘥愈云。

產婆

在哈已開業十六年　經驗宏富手術精良滿語流暢　對於接產不分晝夜隨招隨到希滿洲國官商各界利用之產婦幸甚人道幸甚

產婆　岡艷子啓

已遷至道裡田地街三十三號樓上十五號（電話二二六七號）

民生部立案　招生

哈爾濱私立龍光學社

本社特計　本學社在民生部立案，屬於特別敎育施設，一年畢業制，由優級國民學校畢業者可投考本學社，本學社畢業後，則相應投考官立國民高等學校第四年，故本學社一年內，即可修了國民高等學校前三年之課業。

募集名額　按新制二年修業招收新生一年級一〇〇名，二年級七十五名（新生男女兼收，惟入學後分地敎授），舊有國民高等科插班生，二年級及三年級各二十五名。

報名日期　自康德六年一月十日起

考試日期　康德六年二月二十六日

資格　國民優級學校畢業或同等學力者

考試科目　算術，國語，日語，地理，歷史，及常識（口試）

報名地址　男生在哈爾濱馬家溝國課街一一八號（即協和街電車站旁）本社新址。女生在道裡斜紋四塵街七號本社原址。

本社設備　宿舍，食堂，運動場，圖書室，男女學生一切起居修學，均分別爲二處，以重界限

附則　投考本學社，如有國民優級學校畢業證書者，可斟酌當時情形，予以免試，簡章函索即寄，惟須附郵資二分。本學社附設日本語補習班，敎授日語讀本會話及文書

東方洋行總經理　英商亞細亞機油公司

TRADE MARK　SHELL LUBRICANTS

世界馳名，各種機油，品質優良，價格從廉，敬告實業家請購一試方知言之不謬也、

▲科目列左

機器油、馬達油、汽缸油、黃油、生髮油原料、洋臘料等不及備載

哈爾濱道裡中央大街一三七號　電話四八四七番

哈爾濱汽車傳習所招生

新生募集　續招速成科四十名男女兼收

資格　小學畢業或有同等學力者

報名期　由康德六年一月二十日至六年三月八日止

試驗期　六年三月九日午前十時（至本所）

試驗　口試　身體檢查　開學期六年三月十日開課

本所備有詳細簡章函索即寄（須附郵票二分）

校址　哈爾濱西馬家溝南敎堂街八二號

穿協和服必備富麗堂皇之

協和禮帽與飾紐

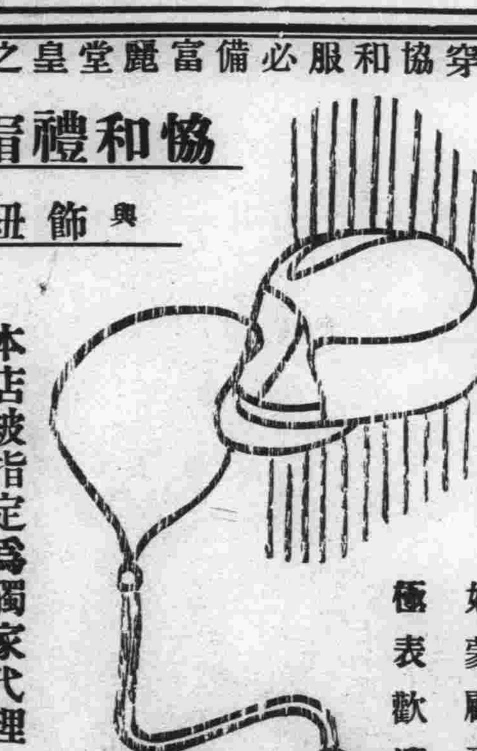

如蒙顧惠　極表歡迎

本店被指定爲獨家代理

道裡新城大街　恒順昌百貨店　電話四四二九　五〇八八　五〇七五

民生部立案

哈爾濱私立大陸學社

◎康德六年度　新生募集

募集名額　按奉新學制令招收一，二年級新生各五十名，兼收舊有國民高等科三，四年級插班生各三十名，附設日語專修科

性別　限定男生〔原名大陸學院〕

開學日期　二月一日入學試驗於一月二十八日

附則　有證書者可斟酌當時情形予以免試　爲便利外埠諸生備有宿膳簡章函索即寄惟須郵票二分

社址　哈爾濱道裡中國七道街二〇號

同茂東機鋸工廠廣告

本工廠開幕以來以往歷史久爲各界所洞悉茲爲精益求精以附惠顧之雅意起見又添設各種新式鋸機所割材料平坦光滑較昔日尤爲精緻對於各種建築材料厚薄板料大小方子灰條鋸末板皮燒柴各種木箱及箱料無不俱備批發零售價値從廉外埠定購車站交貨定期不悞代割鋸口鋸薄路小不唯迅速且多出料如蒙惠顧不勝歡迎之至

雜貨商店

新到各種新花綢緞呢絨棉布人絹
雜貨無不俱全批發零售格外克己

火鋸總工廠　道外東江沿外振江街第一號　電話　八六四二號　三九三五號
分工廠　八站南木廠方長街一三六號　電話　三七六四號
火鋸總賬房在雜貨商店內　道裡十二道街三九號　電話　四二一九七　六一七三號

▲佩服活神仙遠方通信求卜糧行漲落難題慘案算盤占卦靈應如響比他人不同

食鳴謝哈道外正陽十五道街國泰西鄰天然命館管目大術士周子良先生神卜驚人▲禍福由命絕非意料夢想所及夏令余張福山現居新甸北二十里北溝子、舍弟張玉山去歲曾向哈天然命館通函大批八字，經周術士將已往大運流年批斷靈確直如目見。又批玉山。今蒙流年春豆令瑣碎巳極，必有意想不到及裸純之災禍、務官謹慎自守，少相交往為妙，不料今春果應周先生之言而肇生禍事矣。緣因舊歷四月二十一日舍下欲燕黃米面偏包，派玉山往鄰居妻振東家借用石磨磨面治値裝家石磨正自己磨面使用中，蓋亦燕豆包為餐也。玉山磨未借妥乃行歸家，熱料表家豆包燕熱後，先由二刁姓言備人及外來討賬之老翁食用，不知爲何三人吃完覺皆義命，居家正驚疑間，又來串門二人見豆包光滑圓潔不信有差，各書數校亦行死去，此後裂家悞會乃誣哥玉山曾來借磨有謀害行爲，遂於貧綠控官成謎傘。余當又赴周先生處占卜斷言第一審恐有敗訴，二審是非大白，難龍勝訴但須多延日期耳。由此可見凡事由六，並周先生神術靈驗無變眞活神仙也。舉余呼蘭河北東陸家窩棚劉文魁今春曾赴周先生處占卜批命，先生斷言夏季破財六斎不安，當未實信，不料七月初個日夜半二句鐘覺來強徒將作活人嚇綁，以棉被臉蓋，窃奪驟子五四，馬一四而去，余至此始信周術士斷卦靈驗。乃又往占卜求籤，先生當詞斷曰犯至近小人兩時勾串，一二日內馬必逃回一四，其餘逃向東方，可獲半數。果然次日失馬由東方逃回一四，由此可證先生神卜極驗，一語不爽也。令本外埠錢糧行業客人大往占卜周先生將去今歲每月行情按節氣推斷毫無差錯，各人獲利不少，由此可知存空及頂卯之期按卦而行必得巨金，達卦而作必歸失敗，故此鳴謝。永生厚，重來峻，三菱，三井客人旅具。●又該舘外方去信求卜規韋：卦爻六次，以下往上麻面點清，書明何日，同何事體，先匯金二圖，問事兩故建占二卜匯三元，老要問題，請註明官爲爲商，及求舊事進步，或閻新事成否，課事在本埠或外方與他人代爻寫明長平竊，如談八字動靜知已往未來，生辰日時報得不差，家塞封幼人口年明備察生尅，問丟失逃走失物日期地點官商住戶及人口寫明詞懸勝敗，問病有無危險請醫何方指明，空函恕不答獲，來票生足通用變方掛號。並於。皮外書遠方通信係收。◎該館價目◎大批八字一生運氣好歹減價二成二十元十天批妥。中批流年代月令十五圓七天。草批十圓六天。大合婚妨碍有無四元。小合婚二圓。擇吉四圓。券賣先交不失信用。本埠算命面談三元。問卜求籤按外埠減半價。命卦合參五元。日鮮男女人士皆可通信卜疑。紀書在先該舘揩見先生新卦不比另人不同

民生部立案

松島學院

（招生）

一，宗旨：根據學制新機構設立以造就日滿一德一心共同發展有用之人才爲目的
二，班級、教授：招收　日語專修科（一年生一班五十名　二年編級生二十名）　國民高等科（一年生一班五十名　畢業同等能力學力檢定預備班三十名）
三，資格：日語、國高一年生以國民優級或高卒業及有同等學力者爲合格　日語二年生以曾習日語一年以上者爲合格　國民高等卒業同等能力學力檢定班以初中卒業或具有同等學力者爲合格
四，報名日期：自十二月十日起開始報名交報名費一元像片二張
五，考試：有卒業證書或出身學校證明或機關保送者免試其餘
六，開學：康德六年二月十日開學　隨到隨考
七，設備：本校設備完全備有宿舍以便遠道生徒
八，待遇：卒業後成績優良者介紹相當職業在學中學品兼優者減免學費
九，本校：設有日語，數學補習班皆可隨時入校
十，校址：哈爾濱道外南十一道街）簡章函索即寄（附郵票二分

哈爾濱道外南頭道街八六號

崇信新式簿記傳習所

招募康德六年度新生

商業講習科

1. 宗旨：養成商業專門人才爲適應社會之需要爲青年學子欲謀職業者入門之捷徑－現敝所受外縣街公署金融會社農事合作社及一般商業會社之屬託造就此項人才以待採用
2. 學科：1國民道德 2日語 3滿語 4商業學 5商品學 6商業簿記 7工業簿記 8銀行簿記 9官廳簿記 10改帳 常識 11商業尺牘 12公文程式 13商業算術 14珠算
3. 入學資格：優級國民學校卒業者及有同等學力者均爲合格
4. 修業期間：五個月（即一個學期）（每日授課六小時）
5. 報名手續：報名時交報名費一元並填寫入學志願書一份最近半身免冠像片二枚
6. 報名日期：由康德六年一月一日起至三月十日止
7. 開課日期：康德六年三月十一日

簿記傳習科

1. 宗旨：以最短期間造就簿記之專門人才以促進社會經濟發展爲宗旨
2. 學科：1商業簿記 2銀行簿記 3改革式商業簿記 4官廳簿記 5改帳法
3. 修業期間：二個月（下午五時至七時　九時）（每月十日開課一班）

◎函授部　通信教授按每星期郵寄鉛印講義（隨時報名授課）
◎各科均有宿舍　各科備有詳細簡章函索（郵票二分）即寄

外治內病　消積靈

不用針灸服藥刀割之苦，腹中積塊癥瘕自消除，此藥在京津行消數十年，純用攻破之法，凡男婦老幼氣塊，食塊，血塊，癥瘕積聚以及婦女，滿腹硬如鐵石，日夜痧痛，經閉多月不通，乾血癆症，腹大成形胎死腹中，邪胎逆產，速將此藥照方束之患處，藥力由毛孔直入病所，由硬而軟由軟而化爲沾液，由大小便兩下，不受痛苦，不誤作事，指日可愈，病化急速取下，孕婦莫使用，切要切要

●定價，大劑國幣八圓，中劑國幣六元，小劑國幣四元，外埠函購郵費二角並說明書備索

天津第四期考取第一名醫士李子久發明

哈爾濱獨家經售處道外桃花巷街　閻氏藥房上樓

民生部立案

哈爾濱私立中央學社

「原名中央日滿學院」

康德六年度募集新生
一，學額：按新學制招收一、二、年級各四十名
一，資格：投入本社者須有優級學校畢業者或有同等學力爲合格
一，報名：一月十日起
一，社址：道裡中國三道街十一號
一，開學：二月二十四日
逕啟者本校原擬二月一日開學但因春節已屆於外埠學生諸多不便故延至二月二十四日即正月初六日
一，簡章函索須寄郵票四分

哈爾濱

女子實驗打字員養成所招生

本所是高級學習打字新式機器畢業後實地練習招生二十名備有詳細簡章函索即寄
開課日期　現已開課隨時入學
報名處　道外北二道街十四號朴律師事務所內　道裏外國三道街二十二號飯店組合內

霽虹打字傳習所招生

打字科（普通科　速成科　完全科）隨時入校　各三十名
承打各種文件（夜課補習班　三十名）
新購日文打字機數台備有清潔宿膳函索簡章附郵票二分
地址哈爾濱道裏外國七道街十一號

醫學博士林特聶爾

▲專治淋病皮膚花柳膀胱等病

接診時間　每日午前九時至十午前　午後四時至七時　聘有滿語譯
道裡斜紋街五十號二樓第四戶　電話五二一六〇

照像招生

一，哈爾濱市公署許可立案
二，教師由東京寫眞專門學校卒業
三，網有詳細講義與衆不同
四，三個月卒業保險學成
五，備有清潔寬大宿舍有暖汽裝置
六，函索簡章須附郵票二分
七，地址：哈爾濱北馬路　日新照像學社

哈爾濱馬迭爾旅館

道裡中央大街一一三號
電報掛號哈爾濱－馬迭爾
哈爾濱唯一之大旅館位於最繁盛中心地點
房間　房間不帶浴室者每天由兩元至四元
房間帶浴室並梳粧台者每天由五元至八元
每住過兩星期者按九扣計算
每住過一月者按八扣計算長期住者則抵讓面商
飯店咖啡館
備有早餐午餐晚餐價碼低廉如有訂菜及酒類價格亦格外適宜宴會每人由二圓起碼
旅館附設電影院撞球場酒吧男女理髮室

專門耳鼻喉科

醫士連次聶爾　現已返哈　照常應診
道裡外國四道街二十五號第四戶松浦洋行迤西　電話七八一一九
接診時間　每日午前九時至十一時　下午四時至六時　星期日停診

德國醫學博士衛德美

現已返哈照常接診
專門內外科婦人科小兒科花柳科皮膚科產科接診時間每日上午九點至一點午後接診每禮拜一禮拜三禮拜五五點至七點　精通滿語
新遷道裡十一道街三十三號二樓第四戶　電話七二三一九

德國醫學博士莊結爾萬

專治淋病皮膚花柳虛弱內科
道裡外國三道街六十三號
接診時間　午前八時至十一　午後四時至七時

道裏猶太醫院新按設

愛克斯光撮影機

是歐洲一九三八年最新發明的
撮照內科及骨骼各症病像收費低廉
每星期一三五日照自晚六時至七時止
主任醫師波立海爾恩啓

減價八作市商店

康多爾商店

春節降臨爲清理積貨
特別減價大賤賣
（別莊部）
各種布頭∶　毡子∶　台布∶
磁器∶　玩具∶　零貨等
並新到大宗流行衣料花色新穎豐富齊備歡迎參觀
星期日營業時間午後二時止
道裡中國十二道街十七號中國銀行西隔壁電話四〇二四番

本律師代理民刑訴訟並商事一切非訟事件應聘常年法律顧問
哈爾濱市公署交通局　奉天商工銀行顧問
哈爾濱航業聯合局　中國銀行
退職陸軍法務官
陸軍大臣指定辯護士
律師　法學士

岡野博一

哈爾濱市道裡中國十道街二十號　電話四九一五號

贈青年夫婦性病自療法

1. 你是青年，何以遺精頻次，記憶薄弱，面黃肌瘦呢？2. 夫妻勃谿，弄得閨房中烏烟瘴氣，是不是有了陽痿不舉早洩的癮病嗎？3. 男女的淋濁白帶能使愛情冰冷，視床第上如地獄刀山這人生最痛苦的事情啊？4. 夫婦相怨，爲的是不能生育家庭間缺少了小寶貝，這是多麼枯寂啊！君欲解決上面四個問題，請剪報附滿郵票五分函上海安納金路榮生里蔣種玉堂立即寄奉「青年自療新書」兩冊，本書指示你走上健康幸福的路上去〔濱江〕

新年餽贈禮品　到處人々歡迎　還是禮券

道裡地段街透籠街拐角
登喜和百貨店
電話三一四一六番